時報

今日第三張圖畫時報 閱者注意

中華民國十七年 五月四日 星期五
舊曆戊辰年三月十五日
今天三張售大洋三分
第八千五百三十三號

定報價目 本國及日本一個月一元 三個月二元九角 六個月五元七角 九個月八元四角 全年十一元 南洋歐美各國一個月二元 三個月五元八角 六個月十一元四角 九個月十六元八角 全年念二元 報費先惠郵票九五折算

廣告刊例 「封面及評前」二行起碼每日每行一元四角 「圖畫時報」每英方寸每次一元五角地位須於三天前預定 「新聞欄內」每日每行四角五分 「普通地位」三十字起碼每日每字一分二厘 「彩色廣告」加一色手續費十元二色四十元三色九十元四色一百六十元地位格色須預向本館廣告部接洽

本館編輯部設於浙江路二十五號（小花園南首）電話中央六一二〇四 營業部設於山東路A字六號 電話中央六一二〇一 電報掛號二五一四 ▲中華郵政特准掛號立券 按照標包特別優待寄送之報紙

商務印書館
算學叢書 續出兩種
級數概論 一冊七百頁 定價四元五角 郵費七分半
日本林鶴一 小倉金之助合著 歐陽祖綸譯 是書敘述一般級數之初等的理論兼論初等函數之性質凡自數列之極限定理無限級數正項之級數二重級數變數項之級數羃級數復素數項之級數羃級數之應用等皆詳述並多用圖線解說之
幾何證題法 一冊二百五十頁 定價一元二角 郵費五分
[illegible]
新出算學小叢書
對數及利息數 [illegible]
定價四角五分 郵費一分

大達輪船公司各股東鑒
本公司丁卯年股息自夏歷三月二十日開始發給請隨帶息摺至本公司帳房支取代理廣生公司之廣濟輪船丁卯股息同時發給謹啓

上海春季大賽馬
陽歷五月七八九日即陰歷三月十八十九廿日上午十一點一刻起賽陽歷五月十二日即陰歷三月廿三日下午一點一刻起賽入場券會友部（由靜安寺路出入）每位洋五元普通部（由馬霍路十四號出入）每位洋二元場內備有西餐茶點茲為中國銀行老鈔票中假票甚多故敝總會為雙方利益起見此次春季大賽該行老鈔票一概不收務希來賓鑒諒是禱
上海跑馬總會謹啓 2700

上海電車公司（公共租界）發息通告
本公司為發給西歷一千九百念七年十二月三十一日止之第二期股息事〇計每股銀[illegible]凡持有本公司記名股單之各股戶請至滙豐銀行[illegible]
[illegible] 2690

上海銀行公會會員 中華滙業銀行廣告
本銀行資本銀元五百萬元[illegible]
京行 [illegible] 天津 [illegible] 香港 [illegible]
[illegible]

新新公司 先施公司 永安公司
念一天 減價大 季春
由夏曆三月十四日起 3689

上海各界五四紀念代表大會
茲由本委員會議決本日上午十時在小西門中華路少年宣講團舉行「五四」紀念代表大會屆時務希各團體推派代表踴躍參加為要

中國國民黨江蘇省黨務指導委員會宣傳部徵求出版品啓事
[illegible]凡一切宣傳無政府主義共產主義國家主義以及研究[illegible]刊物或不定期刊物本部很希望存有這些刊物的同志們[illegible]寄交本部[illegible] 上海各界五月革命紀念委員會啓

中國國民黨上海特別市黨務指導委員會宣傳部徵求印刷物
本部現為添辦圖書館及史料徵集處起見徵求下列各種印刷品（一）本黨各種宣傳品（二）各種反宣傳品（為宣傳共產主義國家主義等刊物）（三）此外關於革命宣傳之一切印刷物如須收回代價者請來函聲明將來通訊圖書館及黨史史料徵集處成立時並有交換閱讀之權利
部長陳德徵 秘書葛建時 2693

中國國民黨上海特別市黨部組織部重要啓事 第一
本部為整理黨務劃一各區區域起見特準第四次市指導委員會通過重新劃分各區區域計劃茲將各區新訂之名稱區域並範圍及應行[illegible]公佈於左至詳細區域劃分圖已在繪製中另行公佈之
第一區（上海市滬南全區）第二區（法租界）第三區（公共租界之界路以南北河南路以西曹家渡以東區域）第四區（公共租界內除第三區外全部及閘北區域）第五區（上海市滬東全區）第六區（上海市閘北區）第七區（上海市引翔區）第八區（吳淞全區）第九區（[illegible]）
中華民國十七年五月一日 組織部部長吳開先 秘書趙澍 3688

日本出兵竟發生不幸事件

濟南日兵與國民軍衝突

◎外訊、今午濟南日兵與國民軍有衝突、（青島三日下午七時電）

◎濟南城內二日有國民軍宣傳隊及軍官因入日軍防區、被拘十餘人、旋經當局交涉、釋出四人、日兵復憤憤、到處尋釁、國軍亦不欲示弱、至今晨十時、雙方形勢異常緊張、大有衝突之勢、國軍當局力持鎮靜、正極力調解、（青島三日下午一時電）

◎蔣介石昨日上午偕總司令部抵濟南、即派代表訪日本福田師團長、述入城之辭、並謂現在南軍既完全占領濟南及其他山東各地、維持秩序及保護日僑生命財產之事、當由南軍完全負責、要求日本從速撤兵、（北京三日東方電）

◎濟南二日電、外交部長黃郛、二日由兗州到濟、晤蔣總司令、討論催促日本撤兵辦法、已有相當程序、據駐濟日領表示、濟南日兵、可以向青島撤退、但俟膠濟路尚未通車、一時不能履行、俟鐵路修復後、即完全移駐青島、候本國政府訓令轉回本國、（南京三日電）

日人所傳濟南衝突

◎本日上午十一時、日本軍與南軍在濟南發生激戰、原因不明、（天津三日電通電）

◎今晨十時許、中日兵在濟南發生衝突、現尚相持中、詳情未悉、（天津三日東方電）

◎濟南中日兵、本日下午一時尚繼續交戰、雙方各有死傷、（青島三日東方電）

◎濟南交涉、終於不能和調、現南軍與日軍、雖尚未至大交戰狀態、然在極度緊張裏互睨、日軍正請由滿洲派遣軍隊、（天津電通電）

◎陸軍省接訊、濟南日兵與南軍因事衝突、雖無詳報、但衆信其事必屬微細、蓋最近官電與非官電均云日軍司令與國民軍司令甚形友好也、（東京三日路透電）

◎此間接濟南中日兵隊衝突之急報後、日本公使館內外芳澤公使建川少將等、往來頻繁、頗呈緊張之色、現正從事於種種之協議、芳澤公使語東方通信社記者曰、現僅得簡單之報告、詳細情形、尚不明瞭、最可慮者為該處日僑之安否、該處日本總領事館似尚無恙、事件之重大、自不待言、日本當局希望事件可及的迅速解決、惟事件之前途、極為可慮、（北京三日東方電）

市政與衛生

市政改良、為今日當務之急、如翻築寶山路及大統路、修建新閘橋、及添建烏鎮路橋等、以便行人、此均為今日市政府之設施、見諸實行者、市民衛生、亦市政之一、尤有改良之必要、市政府亦有種種之設施、

夏令將屆、如嵐瘴痧症、宜服**虎標八卦丹**、霍亂吐瀉、絞腸痧症、宜服**虎標萬金油**、暑氣薰蒸、頭眩頭痛、宜服**虎標頭痛粉**、多食肥膩、積滯腸胃等、宜服**虎標清快水**、均有奇效、此為市民之衛生、凡我市民、均應一致進行者也、

總發行上海虎標永安堂 北四川路八十九號 電話（北）二七三六
總代理上海林大森 法租界新開河

原板芥子園畫譜二集
此從原板初印本五彩套印分梅蘭竹菊各一本共四大本精工與原本無異定價六元又初集不日出版價同 上海望平街有正書局

革命評論週報出版第一期
今後的國民黨 [illegible]
中國革命的今日與明日 [illegible]
一九二八年與我們 [illegible]
對於今後革命的意見 [illegible]
中國革命與將來的希望 [illegible]
共產黨暴動的問題 [illegible]

孫中山先生葬事籌備處招商承築陵園馬路啓事
本籌備處現擬在南京朝陽門外建築石子馬路一條直達紫金山中山先生墓前全路約長六里寬四十尺凡有殷實資本營造廠願意投標者請開具營業[illegible]及保證金伍百兩正另交押圖費五元限於本年五月念日以前將標函交本處標函須用火漆封固加蓋圖章並於封面書明（標函）字樣投標時期截止後兩星期內由葬事籌備委員會開標決定得標人委員會有選擇任何一家得標之權不以最低標價為準未得標者將圖件繳還後即將保證金押圖費等憑收據一併發還

中國國民黨上海特別市黨務指導委員會組織部重要啓事
茲准第四次市指導委員會議決通過各區指導委員名單（名單錄后）並定本月八日下午二時至本黨部三樓宣誓就職毋得延誤此合亟行公佈仰各該員等一體知照
[illegible]
中華民國十七年五月三日

◎昨日通過張店開往濟南之福田中將所率派遣軍、已於今日到濟、（青島二日東方電）

◎日司令福田率軍在膠濟鐵路末段終夜步行後、已於昨晨抵濟南、（北京三日路透電）

日本尚欲增兵京津
由津赴濟日兵中止調回

◎日政府為保護京津方面之日僑、決定由久留米旭川或名古屋派步兵五連約八百人赴京津、（天津二日電通電）

◎日政府之京津增派兵、似將於一二日內派遣、又小泉中佐所率赴濟之三個中隊、亦中止開回天津（東京三日電通電）

日本欲乘機據青島耶
拒劉志陸部入青島市街
欲接管二個月之風傳

◎聞日當局現正計議接管青島三個月、俟大局恢復原狀日再行交還、（青島三日路透電）

◎日本派遣軍司令部對於投降南軍之劉志陸部特發警告、㈠不得入青島市街、㈡若入青島市街、則須解除武裝、㈢對於通過各地之日人生命財產、絕對不許侵害、（濟南二日電通電）

◎由博山方面撤退之魯軍劉志陸軍、集中坊子、折毀鐵軌、割斷電線、（青島二日東方電）

◎日兵一隊今日由濟南出發、往修劉志陸拆斷之濰河路橋、（東京三日路透電）

◎劉志陸率軍萬名歸降國民軍、魯敗兵紛入濰縣、人心震動、日兵現設法保護該處日僑四十一人（青島三日路透電）

魯軍敗兵搶刦濰縣

◎魯軍敗兵竄入濰縣城內、大肆騷擾、城內混亂異常、（青島二日東方電）

國軍渡河消息

◎前方消息、第四軍已於二日夜由正面渡過黃河鐵橋、兼程前進、在桑子店遇敵殘兵、不戰而退、現正追擊中、（徐州二日電）

◎前方息、陳調元方振武軍集合濟南、劉峙軍肅清泰安、賀耀祖軍由左側渡河、會同馮軍襲攻德州、（徐州二日下午電）

◎陳調元向蔣請命、願率所部三十七軍全部為前驅、蔣允照辦、二日陳率部渡黃河、猛攻禹城、與逆軍張永昌部激戰甚烈、現尚攻擊中、（南京三日電）

◎蔣總司令電交通部及戰地政委會、促速恢復徐濟客車及浦口至濟南通運貨車、除飭總部交通處將俘獲車輛機頭均留支配軍用外、悉交交部接收、管理、（南京三日電）

◎第十軍三十師婁鑫部、由臨嶧一帶開拔赴濟、加入前線、原有防務、歸第三十三軍教導師担任、（徐州三日電）

◎第三軍團行營隨軍記者、自前方來電、敵恃泰安天險、深溝高壘、頑強固守、連日我軍第一第四兩軍、由界首跟踪前進、第四軍團所部由肥城跟踪前進、第三軍團所部向谷山刀山猛攻、第九軍由泰山後面襲擊濟德、第二軍團所部先斷截膠濟路、由明水鎮進達萬南、第二集團孫良誠部由長清河追擊、我軍先頭部隊過黃河以北、前進八十餘里矣、（南京三日電）

十日內攻下德州
敵方除放棄外無他策

◎劉峙軍一部俟肅清界首後、即與賀耀祖軍任左翼、會同孫良誠部合攻德州、預計十日內必攻下、（徐州三日電）

◎已佔領濟南之南軍、東移其第一目標於德州、立向潰走中之北軍追擊、有力之馮玉祥騎兵集團、正向臨清進攻德州之北軍、完全失去戰志、何豐林無直屬軍隊、故其終不能阻南軍之進擊、乃極明之事、據測北軍除更放棄德州外、別無他策也、（北京二日東方電）

◎退出濟南之孫傳芳、現在黃河北岸之桑梓店（濟南之北十一英里）整理殘兵、（北京二日東方電）

◎何豐林昨晚已馳往德州、（北京三日東方電）

◎孫傳芳部有反戈攻奉訊、（徐州三日六時電）

◎何豐林抵滄州、吉黑兵三師歸何指揮、褚玉璞亦在德州、（北京三日電）

◎津浦方面、孫傳芳軍現任最前線、張宗昌軍任後防、奉張對張宗昌軍主張積極整頓、裁汰老弱、已電告孫傳芳、（北京三日下午二時電）

晉軍克復山陰

◎太原電、步騎兵各部隊續向東南開拔、往馬嶼關附近集中、東路向雲花山前進、途遇敵軍、被我軍猛撲、衝出數十里、將該處高地佔領、北路戰事亦烈、山陰昨被我軍克復、（南京三日下午電）

◎晉軍連日猛攻馬嶺之敵、頃已連擊破敵人防線三道、現又調商震部三師、向順德進取、（太原二日電）

奉軍總退却

◎已開始總退却之京漢線方向奉軍主力、昨已退至順德、一方在九龍關方面被晉軍擊退之萬福林部第八軍、亦與京漢線奉軍主力相合、昨已退至石家莊、（北京三日東方電）

◎京漢線正太線之奉軍、已開始總退卻、京津方面形勢、益形急迫、因蔣馮兩氏不會師北京決不中止、而此次攻取山東、虜獲武器為數極夥、較諸歷次戰爭、增多數倍、武器既足、攻取更易、故北軍雖欲固守北京、恐不可能、（北京二日電通電）

◎京漢線彰德方面奉軍、接濟南陷落之急報後、遽變更作戰、先向石家莊開始總退卻、因此京漢路石家莊以南不通車、該方面之奉軍、擬在石家莊會合攻娘子關之部隊、徐徐退卻、北軍之第一防禦線、京漢線為保定、津浦線為德州、並豫定設本防禦線于長辛店馬廠、（北京二日東方電）

◎奉軍交通隊昨日到津、營固京奉路、（北京三日下午七時電）

奉張日夜召集會議
張楊急忙回北京

◎張學良・楊宇霆・昨夜十二時抵京、當夜入謁奉張、報告軍事、（北京三日下午二時電）

◎今晨三時、奉張召集張學良・楊宇霆・及全體閣員開會議、關防嚴密、（北京三日下午一時電）

◎院訊、張作霖今日午後再召張學良・楊宇霆・潘復等開軍事會議、對軍事作最後之決定、（北京三日下午七時電）

◎在京漢方面指揮戰事之張學良、今晚突然歸京、據云為商議今後作戰策之故、（北京二日東方電）

◎張學良、楊宇霆俟會議畢後、即返京漢線、（北京三日下午十時電）

◎張作霖見戰況不利、本日將其家族及貴重物由北京運往奉天、（天津二日電通電）

◎聞張作霖已遣眷至津、張學良及楊宇霆將於京漢鐵路作總退卻、（青島三日路透）

濟南各界歡迎國軍

◎濟南紳商各界、對北伐軍表示熱烈歡迎、定四日晚開大會歡迎蔣總司令及各高級軍事長官、五日開慶祝北伐勝利大會、現正積極籌備、（濟南電）

◎首都各機關團體為慶祝克復濟南事、三日在總政治部集會、決議於四日午後二時組織汽車遊行隊、遊行各處、散發傳單、表示熱烈之慶祝、（南京三日電）

◎濟南克復、省政府議決開慶祝大會、並籌萬元慰勞前方將士、（安慶二日下午九時電）

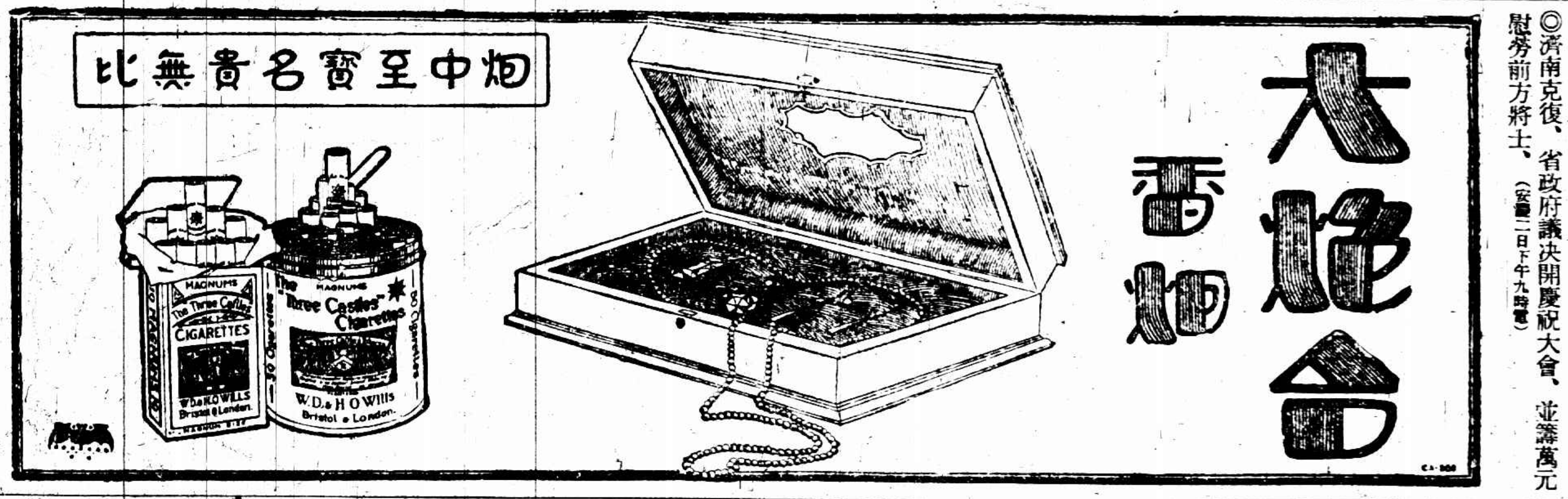

軍事彙聞

◎方振武調蘇宗轍赴濟寧、任警備事務、（徐州三十日電遲到）

◎濟寧警備司令蘇宗轍、已於一日在濟寧就職、並由方振武任為後方指揮、（徐州三日電）

◎宋美齡及劉峙賀耀祖之兩夫人、因聞濟南攻下、自動帶物品即日赴前方慰勞軍隊、（南京三日電）

◎蔣總司令二日晨入濟南城、當召朱培德劉峙陳調元賀耀祖方振武孫良誠等會議第三期作戰計劃後、即率同各總指揮過黃河鐵橋視察北岸防線、並指示跟蹤追擊方法、（南京三日電）

◎政訓部何代主任已請准蔣總司令撥發軍米、由該處振濟難民、兼由該部協同兗州人士組織振濟委員會、由地方籌款購糧、以資救濟、（兗州二日電）

◎四十六軍第五師步兵一營定明日開南京、轉津浦路北伐、（鎮江三日下午五時電）

◎三十三軍第一師改為獨立第十七師、任命袁家聲為師長、袁於五月一日在兗州軍次宣誓就職、（兗州二日電）

◎軍委會政治訓練部委任冷雋為第三十三軍政治訓練處主任、冷於四月二十四日在魚台接收、廿九日在兗州就職視事、（徐州二日電）

奉方欲搜括三千萬

◎奉省募新債三千萬、由省署通令各商攤募、（北京三日下午十時電）

首都學生五四紀念

◎五四紀念、南京市學聯會定是日上午九時、假國立中央大學西操場舉行全市學生大會、中大學生、除由學生會派代表參加南京市學聯合會籌備紀念外、另行籌備五四紀念典禮、聞舉行時間、在四日下午四時、地點則在該校一字房大會堂、（南京三日電）

中央常務會議
委任貴州省黨務指導員
委任各軍特別黨部籌備員

◎三日上午九時、中央第一百三十二次常務會議出席丁惟汾・于右任・譚延闓・李烈鈞・葉楚傖・陳果夫・蔡元培・何應欽・宋子文・主席丁惟汾、議決事項、㈠中央黨校請撥添校舍建立及購地費用三萬元案、決議照准、㈡決議加委張廷灝賈伯濤為上海工會整理委員會委員、㈢通過中央組織部所擬中國國民黨組織部統系圖、㈣通過駐日整理黨務特派員條例、㈤通過一・中央執監委員會招待海外同志事務所簡章、二・軍隊特別黨部籌備員選派條例、㈥決議一・委李居平・吳道安・楊萬選・馮培中・牛剛・方貢・周恭壽・熊邁賓・王度九・為貴州省黨務指導委員、二・甘肅省黨務指導委員、楊耀東身故、補委楊蔭時為甘肅省黨務指導委員、㈦政治會議議決特任傅存懷・郭宗汾・周玳・南桂馨為軍委會委員、決議交國民政府任命、㈧政治會議議決著作權法案、決議交國民政府公布、㈨決議會議每星期下午二時加開常務會議一次、㈩決議委顧祝同・杜從戎・蕭贊育・鄧得泉・黃國樑・余思宗・艾時・蕭乾・韓滿等九人為第九軍特別黨部籌備委員、委李明揚・趙經世・林楚雲・唐嗣桐・劉千俊・等五人為第十七軍特別黨部籌備員、委陳焯・徐寅・楊其漢・蔣堅忍・蔣建等五人為第二十六軍特別黨部籌備委員、方鼎英・鄧文儀・黃仲翔・章仲池・□光輝・李亮公・方乘等七人為第四十六軍特別黨部籌備委員、⑪決議加派林學淵・言調元為福建省黨務指導委員、（南京三日電）

蒙藏會開審查會

◎蒙藏委員會於今日下午三時開審查會、譚延闓李烈鈞于右任等出席、討論委員會人選問題、議決設委員七人、由內外蒙古前後藏、第二集團軍、第三集團軍、及中央各派一人、人員已擬定、即呈請中央政治會議議決任命、下星期三即可發表、（南京三日電）

視察振務委員抵徐

◎蘇省救濟災荒委員會派喬葆元朱仲堅來徐、視察徐海賑務、（徐州二十九日電遲到）

◎縣政府三十日會議、決建築中山街、並在雲龍山及快哉亭築公園、（徐州二日下午九時電）

◎總部行營設備費、地方共出二千七百十五元零、蔣總司令已撥還、（徐州三十日電遲到）

◎軍民聯合辦事處及各界援助北伐會、三十日均結束、（徐州二日下午五時電）

◎戰地政委會委李鼎為歷城縣長、馬東瀛為濟南公安局長、三十日出發北上、準備就職、（徐州三十日電遲到）

徐浦特快車照常開駛

◎總部令交通處津浦路局派員往泰安一帶、限日修復電線及路軌、徐州至浦口特別快車、已恢復從前行車時刻、（徐州二日電）

◎徐州泰安間電訊、三十日已通、（徐州三十日電遲到）

程白赴漢改期

◎程潛電政委會、因白崇禧小病、來漢改期、（漢口三日下午二時電）

◎武漢總商會已與外交後援會組織對日經濟調查委員會、（漢口三日電）

◎漢商會呈省政府、請維持申鈔、在漢兌現、（漢口三日下午一時電）

鄂省黨務

◎鄂省市黨務指導委員三日開聯席會議、定三日接收省黨部檔案、市黨部地址改設市政府內、（漢口三日下午二時電）

皖省政府通電反日

◎省政府委員一日通電、日本出兵山東、違背公法、蔑我主權、包藏禍心、甘冒不韙、請外交當局嚴重交涉、堅持到底、國民一致力爭、（安慶電）

◎省黨務指導委員會、二日啓用印信、並委派事務人員、（安慶二日下午九時電）

朱兆莘反對日本出兵

◎朱兆莘於四月三十日致書日總領事、嚴峻反對日本出兵魯省、謂此舉直接侵犯中國主權、及違背國際公法、故國民政府與全國人民一致反對、日政府宜從速撤兵、以表示願尊重中國主權、（廣州三日路透電）

廈交涉員將來滬赴京

◎交涉員劉光謙奉外部電召三日乘大馬輪赴滬轉寧、聞為面陳廈門中日交涉案、（廈門三日電）

閩省整理財政辦法

◎財部提整理閩省財計畫、國府電省府照辦、省府已令軍政機關遵照、原案設整理閩省財政委員會、委員七人至十一人、軍委會、總部、海軍總部、財部、各派一人、及閩省軍、財政廳長、財政特派員、駐閩各軍最高長官、議定軍額軍政費支配法、檢查兵額、定徵收比較、呈國府明令執行、會中重大事項、呈國府決定、會後各軍不得再干民政財政、違者由中央制裁、（廈門三日九時電）

粵省匯解兩湖軍費

◎財廳昨匯十萬交李宗仁、餘二十萬儘十五日前匯解、（香港三日下午九時電）

粵聞彙誌

◎韋雲松未隨黃紹雄回桂、三日已返東江、（香港三日電）

◎衛戍部組衛戍團、委梁開成任團長、（香港三日電）

◎何春帆三日回南路、改編部隊、（香港三日電）

◎陳濟棠定四日赴肇慶、（香港三日下午九時電）

◎陳銘樞定五日赴海口、辦理善後、（香港三日電）

◎徐景唐懸賞萬元、緝拿共首彭湃、擊斃賞五千元、（香港三日下午九時電）

要人行踪

◎江蘇特種刑事地方法庭長劉雲昭、日內出巡、職務由茅祖權代理、（南京三日下午十時電）

◎宋子文・繆斌・今晨抵京、（南京三日下午一時電）

國際紀載

日內相提出辭呈
日內閣改組將於議會閉會時定之…由中橋攝內相

◎三日東京電、鈴木內相本日在臨時閣議席上正式提出辭呈、各閣員均已認可、本擬本日舉行田中首相兼攝內相之親任式、或內閣須關係、改於明日舉行亦未可知、（電通社）

◎二日東京電、內閣改造、將於休會後閉會時行之、（電通社）

◎三日東京電、政府之政策、欲以令鈴木內相辭職及內閣改組為條件、爭求明政會及尾崎行雄氏等之諒解、因山本遞信之反對內閣改組、及鈴木內相取消辭意、改組說遂行停頓、田中首相昨日午後在前政友會總裁高橋氏寓邸開長老會議、田中高橋尖會・元田・岡崎氏等皆列席、關於現下之政局打開策、有所協議、散會後犬養氏語曰、內相彈劾案即使通過、仍不妨為局部改組、因此事會有前例、據欲觀測明政會之主張、即於議會終了後、內相之辭意若行確實、則彈劾案當可撤回、又即使內閣總辭職、因民政黨係第二黨、故仍不能望政局之安定也云云、（東方社）

◎三日東京電、政友會在幹部會、作如左之聲明、際此內外共值重大時局之時、吾人確信使現內閣盡其責任、為國家人民計、誠為最要之圖、民政黨作種種計畫、改時局於糾紛、惟吾黨當一致團結、以擊破之、吾人將舉出今後之處置而聽選總裁之裁斷也、（東方社）

◎二日東京電、因於內閣改組頗費[illegible]、故政府及與黨有力者相此際成持極強硬態度、彼等主張俟開日之停會期滿、再行[illegible]、鈴木內相不[illegible]之結果如何後再[illegible]、或應決內相或總辭職、或再解散、是為最[illegible]之方法云云、（東方社）

◎三日東京電、鈴木內相於本日午後[illegible]閣議、正式提出辭呈、閣議已承認之、決定在特別議會完畢後實行、（東方社）

◎三日東京電、田中兼攝內相親任式、定四日在前舉行、（電通社）

英下院問答對埃事經過

◎二日倫敦電、英外相張伯倫今日在下院稱、英政府接埃及來文後、現已答覆、歡迎埃及政府之情感、但聲明如公共集會案再行提出、或同樣性質之提案出現於埃及國會、則英政府仍不得不干涉之、英政府不能作關於一九二二年宣言之討論云、張伯倫又稱、英政府前認為必要發致某某軍艦之訓令、現已撤回云、張伯倫又答議員薩克拉伐拉之問、謂駐埃及之英兵如果撤回、則將立即引起騷擾與戰爭、英國以溫和與忍耐行事、舉動既不過驟、亦不過分強硬云、工黨桑恩問曰、豈一九二二年之宣言必久遠有效乎、外相答曰然、除英國外、他國亦有謀佔埃及之可能、英國既禁阻他國干涉、則必採行必要方法以保障各國僑民之安全云、（路透社）

瑙船運載軍火過馬尼剌

◎三日馬尼剌電、瑙威船凡衛號已抵馬尼剌、載有運交中國國民軍之軍火三千箱將在上海起卸、二千箱將運至廈門、（路透社）

阿王赴俄

◎三日莫斯科電、阿富汗王抵尼戈萊洛之邊界車站時、蘇俄代表略拉羿歡迎如禮、阿富汗王由此赴明斯克、受白俄政府之招待後、乃往莫斯科、俄報稱俄與英國不同、英國在阿王前耀其軍威、而俄國則示以文化、阿王今離去欲以蘇俄為其殖民地之霸王土地、而入自由之邦云、（路透社）

波蘭共黨騷動

◎二日華沙電、五一節晚波蘭有數處發生流血事、共產黨佔領洛茲市政廳、懸掛蘇維埃旗、但被逐出、擒獲多人、索白諾維資地方共產黨亦有奪據市政廳、打開監獄之舉、警察對之開槍、擊死一人、傷多人、倫堡地方亦有騷擾、傷警察十一人、平民若干、（路透社）

選舉完竣後之法政府

◎二日巴黎電、法政府決定無須辭職、因此次選舉之結果、已證明國民贊成現政府政策也、內閣除選舉失敗之工部總長福萊爾斯外、並無變動、福已辭職、但須俟六月一日始行交卸、（路透社）

布國地震後又遭風災

◎二日蘇非亞電、布國北部今日有旋風、損毀頗大、尤以柴戈拉為甚、屋頂多被吹去、回教堂一所半被風吹倒、居民近遭地震、已覺惶駭不寧、今遇風災、更形恐惶、受傷者約七十人、（路透社）

服制委員會開會

◎服制委員會今日下午三時在國府開會、出席者薛篤弼・趙丕廉・王伯羣等、議決先行調査服制料、於下星期再行討論大禮服形式、（南京三日電）

直魯難民死亡相繼

◎直魯難民、因交通不便及軍事之故、多流落荒地、餓死病死者不計其數、（北京三日下午七時電）

北京公債市況

◎今日公債市、九六開盤一八八、後場一八五、七長七二七、成交七十萬、（北京三日下午七時電）

五四紀念宣傳大綱

（中央黨部宣傳部）

一　五四運動　當一九一四年（民國三年）歐洲各帝國主義者因爲利害相衝突、終於爆發了空前的世界大戰、那時東方的帝國主義者—日本、乃乘時得到了這侵略中國的機會、藉口對德宣戰、出兵山東、佔領青島以及膠濟鐵路、復又藉袁世凱帝制的陰謀、威迫利誘強袁氏簽訂二十一條約、這是中國四萬萬同胞空前未有的奇恥大辱、到民國七年因俄國內亂紛擾、延及我國邊境、於是日本駐京公使林權助於三月十九日又提議中日共同出兵西比利亞、當時賣國賊曹汝霖陸宗輿章宗祥就乘機與日本公使、於四五月間、訂立二千萬元電信借款、及濟順等鐵路二千萬元借款的賣國契約、復於五月十六日簽定中日陸軍共同防敵軍事協約、那時中國留日學生便首先起來反對、北京各校學生也全體請願、廢止該項協約並宣布全文、那時北京賣國政府不惟沒有取消、而且又進一步、於同年六月十九日簽訂中日海軍共同防敵軍事協定、繼而日本就出兵海參崴、又派兵到黑龍江、直視中國爲屬地、以後又訂立滿蒙山東鐵路借款二千萬元的契約、想把中國的權利吸收淨盡、到了十一月中、歐戰停止、八年巴黎和會開幕、中國代表就在和會發表中日各項密約、要求取消二十一條件、舉國上下便都起作外交後援的表示、北京的學生三數千人遂於五月四日也作外交示威運動、羣衆的五四運動就在那時開幕了、

在這個運動未發生以前、北京的學生會經過數次的會商和考慮、到最後始決定、一方面向駐京各國公使示威、同時並去痛毆軍事協定的經手人賣國賊曹汝霖、羣衆在北京大學出發之後、即列隊到天安門、開露天大會、復從天安門到東交民巷、向英、美、法、意、各國公使表示國民對於外交的意見、並要求他們維持公理、主張公道、繼而就到了賣國賊曹汝霖的家裏、想給他一個嚴厲的懲罰、豈料曹已聞風逃走、家裏只剩下他的同黨章賊宗祥、羣衆就把章賊痛毆一陣、同時並搗毀焚燒了曹的住宅、後來調來的軍警彈壓、學生三十餘人被捕、各地民衆得了這消息、同時罷工、罷課、罷市、抵制日貨、對日經濟絕交、……等等運動日形擴大、而日本及歐美帝國主義者、纔覺得中國民氣是不可侮的了、

二　五四紀念中本黨的指示　中國自鴉片戰爭以後、國內政治的腐敗、文化衰落、國際地位的低下、社會經濟的恐慌、人民生計的困難、一天甚似一天、人民先還瞞在鼓裏、絕不自覺、自本黨總理孫中山先生和其他熱心的革命志士、抱定了救國救民的決心、發動了革命風潮以後、中國民族的思想纔漸漸有些生氣、不過自乙酉而至辛亥若干次的起義、幾乎每次都是很少數革命先烈的行動、民衆還沒有直接自動的參加、自從「五四」運動爆發以後、國人才漸知救國、而開了羣衆作革命運動的新紀元、但那時、本黨的組織還沒有完善、民衆還沒有得到統一的指揮、過後、被共產黨發見了這是大可利用的、每年在五四紀念中、暴身滲去煽惑、將一個整個的民衆運動、分離隔裂、變成了階級鬥爭、因爲「五四」運動的核心是學生、共產黨覺得要操縱民衆、須先麻醉學生、因此在學生界不絕地煽惑、學生界感受了思想、言論、行動、都失了安寧與統一的狀態、同時國家主義者、研究系等、也跟著亂流而進、鬧得學生界四分五裂、這是「五四」以後最不幸的現象、本黨所不忍而且不願眼見的、本黨第四次執行委員全體會議宣言裏、對於青年、已有懇切詳明的指導、在這以學生爲核心的「五四」紀念中、我們再摘要複錄出來、做宣傳標準、「關於教育的建設、實爲中國國民之生死關鍵、自歐戰以來、中國青年學生、對於社會問題、政治問題、漸具覺悟、稱稱不滿足於現在境遇之心、與日俱進、而實際之政治組織、教育設施、不足以應時代之要求、於是各地學潮、風起雲湧、共產黨徒、乘青年智識不充、修養不足、社會無進步之組織、人民無確實之保障、利用社會弱點、世界潮流、煽動青年、用爲工具、惑之以利、亂之以色、迷之以虛僞口號、強之作破壞暴舉、現在全國青年之誤入歧途者、既已陷身魔窟而不自知、知之又苦無自拔之道、即多數賦性和平誠實者、亦均彷徨歧路、正如盲人瞎馬、夜半深池、稍一失錯、遺恨終身、各地教育機關、外受戰禍與政變之危害、內受學潮之影響、及人才缺乏之困苦、幾於無一人能安心求學、無一校能安穩維持、罪以政治之派別分歧、引誘之法術無窮、學校在學之學生、變爲政爭之貨品、由互爭而互鬥、由互鬥而互殺、如此情形、不從速救濟、則曠時愈久、沈淪愈深、不但教育破產、一切社會機能、皆將陷於絕境、就今日受禍苦最大之點言之、無過於未成年之學生、參加政治鬥爭、社會鬥爭之一事、夫政治運動及社會運動、乃關係人民實際生活、國家實際利害之問題、參與此種運動者、必須有實際利害之認識與正確智識之判斷、未成年之青年男女、身體精神之發育未完全、基本之智識經驗未具備、即個人之生活、尚不能離成年者之保佐而獨立、何況國家社會之大事、乃放任於未成年者之自由行動、是不特將民族可愛可寶之未來生命付之無代價之犧牲、亦直是以國家社會全體之生命、作兒戲之試驗品也、各國法律在私法上、規定行爲能力之年齡、未成年者、一切行爲、不認其有法律上之效力、亦不科以法律上之責任、而國民之公權則更有各種限制、此不特維持社會公共生活之秩序、國家之安存發展、亦所以培養青年保護青年者也、以目前中國情形論、文化落後、經濟落後、國民之身體精神、無不衰弱、陸是所驟染者、惟從[illegible]、然當其應受培養與保護之時代、不教之以正當學問、導之以正當之道途、使其身體精神、得遂其自然而健全之發展、乃欲付以成年者所不能勝之重任、及其已陷於錯誤、而禍害已波及於社會國家、然後不得已而科之以未成年者所不應受之嚴刑、此豈足以救己、實所以召滅種之禍而已、救濟之道、首在保護教育之獨立、充實教育之內容、防止青年之惡化腐化、普及國民教育、提高民衆智識、以造成健全之國民者、爲建設國家之基礎、而對於女子教育、尤須確認培養偉大慈祥之健全的母性實爲救國保民之要圖、俾生強種之基礎、凡此諸端、皆須全國人民切磋警悟、而與本黨協力圖之者」

三　「五四」紀念的標語　一・全國青年在中國國民黨指導之下團結起來、二・建設青年的新中國、三・建設中國的新青年、四・肅清青年的赤色誘惑、五・以三民主義來統一青年思想、六・青年要學總理的好學、七・青年要學總理的犧牲、八・總理的一生是青年的模範、九・提高青年的科學慾、十・增進青年的道德觀念、十一・求學不忘愛國愛國不忘求學、十二・防止青年的腐化惡化、十三・保護教育之獨立、十四・充實教育之內容、十五・撲滅青年的蠹賊共產黨、十六・剷除教育界的投機份子、十七・發揚「五四」的精神、十八・肅清一切賣國賊、十九・廢除一切不平等條約、二十・國民革命成功萬歲、二十一・中國國民黨萬歲、二十二・三民主義萬歲、

五四紀念日之浙江

各校在校內舉行紀念

浙省黨務指導委員會、對於五月紀念節運動、因關係後方治安、通告不得有大規模之集會遊行、並由省政府省防軍司令部通飭全省軍警機關、嚴加防範、維持秩序、杭州由憲兵營公安局、會同省防軍步兵第二團本部、晝夜査街、業已無形戒嚴、地方安謐、五四紀念節、省黨部亦不召集學生代表開會、杭州學生聯合會原擬集會遊行、現已作罷、由各校於五四紀念日、在校中舉行紀念儀式、玆錄省黨務指導委員會通告全省各學生團體文如下、全省各學生團體公鑒、五四運動、振民族之精神、爲獨立之抗爭、聲震遐邇、光照日月、盛大慶祝、理所宜然、惟當中央停止大規模運動之際、不能不愼重將事、本會現規定各校紀念方式、除各校分別在各該校舉行紀念外、不得有盛大集會及遊行等情事、以防不測、特此通告、希各遵照、又浙江大學對於五月各紀念節、各校均不得放假、現已通令全省各學校校長査照矣、

先眠

反對日本出兵文電紛飛

連日接到各地反對日本出兵文電甚多、昨日又接蘇州總商會・江西省黨務學校・武漢民衆外交後援會・黃埔同學會廣東支會・中華海員工業聯合總會廣州分會・武康縣黨部等反對日本出兵文電、因限於篇幅、電文從略、

武漢反對日本出兵之激昂

民衆外交後援會成立　交涉員向日領提警告

日本出兵山東、武漢各界、非常憤激、各團體已各有表示、而各界原組織之收回法租界外交後援會、改爲武漢民衆外交後援會、以擴大反對日本出兵運動、於四月二十九日在漢口市政府內開各界代表大會、到武陽夏三鎭各界代表一百餘人、選出麥煥章・王俊・項仰之・舒之銳・周星棠・於垞威・吳幹丞・高重源・陶治公・習文德・鄭宣夏等十一人爲執行委員、通過通電及告民衆書

、決定對日之步驟、

漢口日本領事前日致書湖北交涉公署、申明日本出兵理由、二十八日交涉署據理駁斥、提出警告、原文錄下、逕啓者、昨日貴總領事來署面遞、貴國政府出兵山東聲明書、本特派員業經閱悉、査兩國之關係、如非處於戰爭地位、斷無此國派兵侵入彼國領土之理、凡屬國際公法統治下之國家、皆負有絕對尊重他國領土主權之義務、非經主權國之特許、不得以一兵一卒擅入其國境、若以藉口保護本國僑民爲理由、即可任意派兵入境、駐紮要衝、則世界之上、又有何國可以保持其疆土之安全及統治主權之獨立、我國民政府以欲剷除軍閥、削平內亂、自廣東出師以來、轉戰十餘省、以達長江流域、黃河流域、今又沿津浦京漢兩路、直搗幽燕、戰區之大、幾徧全國、設各國皆效貴國政府之所爲、均以保護僑民爲詞、乘機派兵來華、則我國全境不將盡爲各國軍隊所佔領乎、是貴國政府之舉動、於理於法、均爲不合、貴國政府之聲明書又云、此次出兵山東、爲自衛上不得已之措置、尤屬無從索解、夫自衛云者、必須遇有危害、情勢急迫、不得已而採取必要之方法、以圖避免、今我國國民政府出師以前、早已嚴令所屬保護外僑生命財產、軍事當局又約束部下、嚴守紀律、勿令稍有逾越範圍之行動、則其篤敦邦交、保護外僑、無微不至、國民革命軍現到山東後、絕未聞有一日僑被害者、即貴國政府聲明書中亦未能實指危機之所在、則自衛之說、根本不能成立、即退一步言之、縱或有此危機、國際公法所許之救濟方法、固不一而足、茲貴國政府豈必以侵犯我國領土、損害我國主權、方足以達保護僑民之目的歟、本省民衆自聞貴國出兵山東以來、憤慨萬狀、咸謂貴國既無派兵之理、山東又無危及日僑之事、公然遣派大隊擅入我國境地、駐紮要衝、殊屬蔑視公法、蹂躪主權、羣情一致、勢難漠視、本特派員特向貴總領事提出警告、請急電貴國政府查照迅將派駐山東軍隊完全撤退、以敦睦誼、是爲至盼、

樹皮丸　○補腦筋○壯神經

倘用腦過度○神經衰弱○易患「失眠」之症○輾轉床席○百感交縈○於是生平事蹟○盤旋於腦海中○感觸愈多○腦傷愈烈○遂引起頭暈目眩○胃敗便閉各惡疾○惟有速服本藥房所發行樹皮丸○補腦筋○壯神經○腦足則思想豐富○神安則睡眠暢適○無失眠○頭暈○胃敗○便閉○之害○一[illegible]可抵百勞○實信而有徵矣○

▲樹皮丸　補腦固精　潤腸通便　▲每瓶一元　衛神安眠　增進腦力　每打十元

上海五洲大藥房總發行　總店四馬路　分店虹口大德

中外各埠五洲分店及各大藥房均有出售

國府獎勉北伐令

國民政府令、北伐出師以來、第一第二第三集團陸海各軍、苦戰馳驅、力當頑寇、將士用命、迅奏膚功、復據蔣總司令電、我軍於東日完全克復濟南、各路義師、亦同時告捷、佇音頻至、嘉慰實深、所有前敵立功及傷亡官佐兵士、着各總司令分別查明、呈候獎恤、直魯久被蹂躪、人民痛苦最深、關於地方善後振濟災黎撫恤流亡各事宜、應迅由各總司令會同戰地政務委員會各政治部悉心規劃、妥爲籌辦、革命軍隊、爲黨國建功勳、爲人民謀幸福、尤賴一德同心、繼續奮鬥、有貫澈之精神、乃能成偉大之事業、直搗幽燕、完成統一、仰慰總理陟降之靈、用副民衆喁喁之望、願邦人共勉之、此令、

入湘各艦回集漢皐

待命參加北伐

長沙通訊、濟兗既下、第二期北伐計劃開始、海軍司令陳紹寬、以海軍亦應隨同北伐、昨特下令將泊在長沙岳州城陵磯等處兵艦、剋日集中漢口、待命北伐、頃停泊省河各艦、業已鼓輪下駛、

北方海軍之動作

（四月二十八日）青島通信、東北渤海艦隊副司令沈鴻烈、自聞津浦路直魯聯軍失利後、即令所屬各艦一律戒嚴、日前本埠各報忽載有南方海軍全體北伐消息、沈聞悉後、即下緊急命令一道、令所屬各艦集中青島、以待後命、各艦奉命後、均紛紛趕速返青、沈並召集各艦艦長至總部開一緊急會議、結果一面令各艦嚴行戒備、一面令海琛南下探聽軍情、玆將近日各艦之動作、誌之如左、

▲海圻在劉子口佈防　海圻自奉到戒嚴加緊命令後、即裝足煤水食料、由四號碼頭開出、連日在劉子口佈防、並在嶗山附近賃地一方、闢爲操場、每日水兵上陸打靶演習野戰、並出一佈告、凡輪船舢艇、在日出以前、日沒以後、不得在附近海面自由行動、

▲海琛南下探聽消息　本埠各報喧傳南方海軍總司令楊樹莊、統率大小艦艇一百餘隻、即日將師北伐、日前海琛奉沈命令、着該艦南下探聽消息、如遇南艦、即發無線電報告、該艦現已開出停在青滬航線之中間一小島內、

▲肇和靠碼頭裝煤　肇和由劉子口返青後、即駛靠四號碼頭、裝博山煤炭五百噸、淡水三百噸、於昨早（二十八日）九時開往前海下錨、坐鎭青島港口、

▲楚豫停泊石臼所　日前傳南軍預備截斷膠濟鐵路、石臼所爲日照最重要之海口、若此地有失、則膠東一帶、必受搖動、沈鴻烈日昨特命楚豫開往該地坐鎭海口、以防南軍來攻、

▲同安開往前海試車　同安鍋爐包給日人修理、已有數月之久、始云一月可以修好、繼云二月竣工、豈知費時三月之久、方始修好一部、近日沈鴻烈派總部輪機處長高鳳華督工、催其從速修理、因此該日人加工趕修、於昨（二十八）日始告竣工、下午一時、由艦長蘇揮雲駕駛開往前海試車、三小時方回、現仍停泊船渠港內、（四月二十九日）

孫百萬在京鎗決

張宗昌軍旅長孫百萬此次於我軍攻克嶧縣之際就擒、押解來京、已於二日午後五時許、在小營執行槍決、聞孫係山東青州人、現年四十九歲、家本清貧、在二十餘歲時、經營小販商業、旋即投身軍界、後於脫離軍籍、聚衆三千餘人、盤踞某海口、勒捐過境船舶稅、煙苗稅、每月計可抽收二萬元、以爲購辦軍械及一切開支之需、吳佩孚時代、曾將該逆編制成旅、嗣因該逆野心難馴、復將其全部繳械、一面在熊炳琦處以參議之名銜、張宗昌督魯時、仍令其恢復成旅、隸許琨部下、此次正擬調防離嶧、而我軍突然逼至、遂就擒焉、有兄一、妹一、姪一、子二、均寓濟南、日前訊問之際、孫逆竟無懼容、土匪本色、絲毫尚未改變也、玆錄總部軍法處宣布罪狀如下、爲佈告事、案查逆軍第一百二十二旅旅長孫百萬、係魯省巨匪、凡屬魯民、莫不切齒、本軍義旗所指、以解除民衆痛苦爲目的、此次嶧縣作戰、竟將該逆擒獲、似此元惡巨憝、罪逆昭著、若不置諸重典、將何以申法紀而快人心、除將該逆孫百萬、驗明正身、押赴刑場、執行槍決外、合行宣佈罪狀、俾衆週知、此佈、

浙江慰勞北伐將士大會成立

浙江省黨部省政府、於五月三日下午二時、召集各級黨部縣市政府各民衆團體代表、開浙江各界慰勞北伐將士大會、到各機關代表與黨員等一千餘人、公推王漱芳爲主席、議決大會之組織法、分總務、宣傳、布置、慰勞等四科、各科分設交際、文牘、庶務、會計、幹事、糾察等股、互推省黨部、省政府、商民協會、婦女協會、學聯會等團體代表、担任籌備委員、即日成立、

蘇省政府會議紀

江蘇省政府委員會、五月一日開第五十七次會議、（報告事項）㊀國民政府批復呈請取消禁煙辦法案、候交財部參酌、逐漸辦理、至省財政困難、應如何籌助之處、即與財部隨時協商、以資共濟、（討論事項）㊀民財政廳會呈、遵擬各縣辦理村制經費並暫行辦法、復請核遵案、（決議）推葉委員楚傖・何委員民魂・高委員魯・審查、由葉委員召集、限本星期五提出報告、㊀建設廳呈、爲蘇州等處各工場久經結束、所存舊機、堆置無用、擬請變價、以便另辦事業、請示遵案、（決議）照准、㊀南匯劉縣長呈解共黨嫌疑犯宋明遠・暨明光農林社收據清冊一本、請賜核辦案、（決議）提交特種刑事法庭、㊀特種刑事地方臨時法庭呈、爲審判員羅鵬辭職、所遺之缺、請補推人員、呈請任命案、（決議）推穆守志孫祖基爲審判員、呈請國民政府任命、㊀財政部咨爲查封江浙滬各會一案、定於五月八日在部會議磋商一切、請先期委派人員、準時到會、發表意見、（決議）令建設廳遴選人員、㊀江蘇省黨務指導委員會函爲議決請自五月份起每月撥給江蘇省總工會維持費二百元案、㊀江蘇省黨務指導委員會函爲議決派定陳雪生等六十一人爲各縣黨部保管員、並規定保管費、請飭縣每月照撥六十元案、㊀江蘇省黨務指導委員會函爲奉中央發下蘇婦協籌備處呈請撥發維持費一案、經議決請自五月份起按撥二百元、函請查照案、以上三案、合併討論、（決議）暫行墊付一月、仍請中央核示、㊀何委員玉書臨時動議、請另推救濟災荒委員會主任案、（決議）推陳委員世璋代理、㊀茅委員兼民政廳長祖權提議、擬請調任東海縣縣長朱叔蕃署理溧陽縣縣長、又薦任代理東海縣縣長湯樹人署理東海縣縣長、請公決案、（決議）通過、㊀第三十二軍第三師兼師長錢大鈞、武進縣縣長鄭里鐸呈、爲解送難民二百六十七名、以遏亂萌、請裁奪案、（決議）1・壯丁送總司令部轉送前方担任輸運、2・婦孺交江寧縣政府處置、㊀溧陽縣長李志雲呈、爲臚陳溧陽被會匪騷擾經過情形、並請處分案、（決議）交民政廳、

皖省之匪禍

東流刦案迭出……桐城有股匪嘯聚……和縣刀匪攻城

▲東流　東流縣境張家村潭家村一帶、離省垣不過數十里、現有股匪盤踞、綁案迭起、據聞該股匪首朱富潤、結夥三四百人、有手提機關槍兩架、手槍四十餘支、快槍百餘桿、月前三十七軍第二師派兵一團、駐防該縣張溪鎭、匪等乃竄至貴池縣境某處藏匿、即係該股匪所爲、現因駐軍已開赴前方、該股匪又復竄回、大肆刦掠、爲害尤烈、查東流沿江一帶、本係一片荒蕪之湖灘、自安阜公司築堤開墾、一變而爲富庶之地、人烟亦逐漸稠密、日來居民稍能自給者、紛紛攜眷渡江、至省城暫避、此間大小南門及東門外河街各客棧、現均住滿、聞有某姓因未及遷避、被匪綁去十四歲幼童、索價萬元、挽人說妥、備款三千五百元取贖、某姓現特來省向親友張羅現款、受害之家、多不敢據實報案、因鑒於去年股匪肆擾時、紳商多人、曾列名具報、經衛戍司令部派隊往剿、獲匪七名、帶省正法、現在匪首朱富潤、對於列名具報請兵諸人家中、無不一一搶掠、以事報復、故今惟有暫避之一法耳、匪徒有在各鄉被獲者、現均解送東流縣監獄羈押、股匪竟在外揚言往刦、縣政府乃飭警隊嚴密戒備

▲桐城　江北桐城縣境、亦有匪徒一股、爲數在二三百名之譜、盤踞於樅陽附近、飄忽無定、日前省紳丁景炎之妻歸寧、行至距桐城縣城四十里東河口地方、遇匪攔刦、所有衣服手飾、均被搶去、丁妻亦被匪戕斃於途、此外懷桐兩縣交界各處、匪刦之案、更不一而足矣、

▲和縣　和縣大刀會匪、猖獗情形、迭誌報端、新任和縣縣長高壽恒接事後、匪勢較前尤爲猖獗、派隊往剿、亦復失利、現會匪復聚衆圍攻縣城、頃聞高壽恒已具呈省府、引咎辭職、軍事當局已電令三十七軍與四十六軍、派隊會剿、務期即日撲滅、（四月二十九日）

皖垣槍決共黨

安慶通信、蕪湖解省之共黨、業經特種刑事法庭分別判決、李靜卿一名處死刑、判決主文、曾誌前報、刻經司法部復核、准予執行、上月三十日午後二時許、由該法庭警隊一排、將李靜卿提出、綁赴新關之建設門（即小東門）外、執行槍決、

浙省政府會議紀

浙省政府於四月三十日、舉行第一零九次會議、議決案摘錄如下、㊀擬從十七年度起開辦鄉村師範案、議決、通過、㊀急賑奉化匪災案、議決、該縣此次被匪焚刦災情特重、應由省庫酌撥五千元、以示撫恤、㊀杭鄞等處洋布認捐、前經議決最低標額定爲三十萬元、現原認商人、請予照所定標額三十萬元、繼續認辦、並請收回投標成命、應否照准案、議決、照准、認辦日期、應自本年五月一日起以一年爲限、㊀火腿認捐標額、前經規定爲八萬元、現尚無人投認、擬請標額改爲六萬五千元、請公決、議決、交由財政廳核辦、㊀民政廳秘書林鵾翔辭職、遺缺擬以桂寶森接充、並請審查資格、議決、通過、㊀紹興縣縣長葉杏南應免職、遺缺擬以湯日新代理、並請審查資格、議決、通過、㊀衢縣縣長胡維鵬辭職、應照准、遺缺擬以邱遠雄接充、並請審查資格、議決、通過、㊀遂昌縣長陳成辭職、應照准、遺缺擬以前次考取行政人員曹堂代理、並請審查資格、議決、通過、㊀南田縣長紀敬、警察所長邵錦煒、應免職、擬以毛阜坤接充縣長、王上墉接充警察所長、並請審查資格、議決、通過、㊀嵊縣警察所長林左海撤差、聽候查辦、遺缺擬以夏鍾澍接充、並請審查資格、議決、通過、㊀昌化縣警察所長處甲、因案撤差、停職一年、遺缺擬以陳明誠接充、並請審查資格、議決、通過、

二日開第一百十次會議、決案如左、㊀浙江省公路債券條例案審查報告、議決通過、（條例錄後）㊀桐廬縣縣長呈請徵收置産捐充作育嬰堂經費、應否照准案、議決通過、㊀浙江大學綜理浙江大學區教育行政事宜權限規程案審查報告、

浙江省公路債券條例　第一條、浙江省政府爲修築全省各縣公路、發行債券、定名爲浙江省公路債券、第二條、此項債券、總額爲通用銀元二百五十萬元、分五元・十元・一百元・五百元四種、照票面十足發行、第三條、此項債券、以八年爲償清之期、每半年還本一次、其償還方法、以抽籤行之、前項抽籤還本數目及日期、依附表之規定、第四條、此項債券利息、定爲週年一分、每半年付息一次、第五條、此項債券、以浙省地丁抵補金帶徵建設一成附捐、（每年六十萬元）作爲還本付息基金、指定浙江地方銀行爲收存機關、由省城銀錢兩業推出代表六人組織基金委員會保管之、第六條、此項債券、指定浙江地方銀行及各縣政府爲經理還本付息機關、第七條、此項債券、由浙江省政府主席財政廳長・建設廳長・簽名蓋章、並鈐蓋省政府印信、用無記名式、但有請求記名者聽、第八條、此項債券中籤本券、及到期息券、得用以抵完本省一切賦稅、第九條、此項債券、於民國十七年七月發行、自民國十七年年底起開始還本付息、第十條、此項債券爲有價證券之一種、如有僞造或毀損信用者、依法懲治、第十一條、本條例自省政府公布日施行、

溧陽匪案之懲前毖後

公安管理處通令誥誡守土長官

江蘇全省水陸公安管理處以此次溧陽刀匪肆擾、縣城竟一度失陷、該縣縣長公安局長平時疏忽防務、已屬罪無可逭、尤復聞聲倉皇、擅離職守、該縣公安隊雖尚未遵令擴充、然原有名額數達六十餘人、足資臨急守城之用、乃竟由李縣長於擅離時率領同去、足見該隊向以保護縣長爲不二天職、該縣長亦復以縣公安隊爲私人護符、違背職掌、殊乖設官練警之本旨、除查明分別懲處外、並通令各縣縣長公安局長公安隊長、嚴申誥誡、嗣後各縣倘再有類此情事發生、定當嚴懲不貸云、

▲尚有地方消息移入第七頁

商場行市

第三百十四期

新光 THE EASTERN TIMES 時報

十七年五月四日

如皋各界歡迎朱鳴岡主教

Bishop Chu Ming-Kang, assumed his duty at Ju-Kao recently, many prominent citizens were present on this occasion.

歡迎留法提琴家李丹留義畫家潘玉良女士歸國「自左至右」李丹潘贊化林寶權女士張維濟女士黃警頑邱代明　唐僧

Mr. Lee Tan, (standing left) returned violinist from France and Miss Pan Shuh-Liang (sitting right), returned painter from Italy, on their arrival at Shanghai were heartily welcomed by their friends yesterday.

日本皇弟高松宮遊上海新公園與少年團合影　電通社

Prince Takamatsu, younger brother of his majesty the Emperor of Japan, and Japanese Boy Scouts of Shanghai in the Hongkew Park.

歡迎留德生物學家董爽秋回國江龍元女士蒞滬「自左至右」宋皎如董爽秋江女士黃警頑　參看教育記載

Dr. Tung Saong-Chia, a returned zoologist from Germany, and Miss Kiang Loong-Yuan were guests of honour at a dinner party on their arrival at Shanghai given by their friends a few days ago. This was taken after the dinner.

杭州省立貧兒院童子軍表演　1．疊漢羅　王一槃

3．架橋

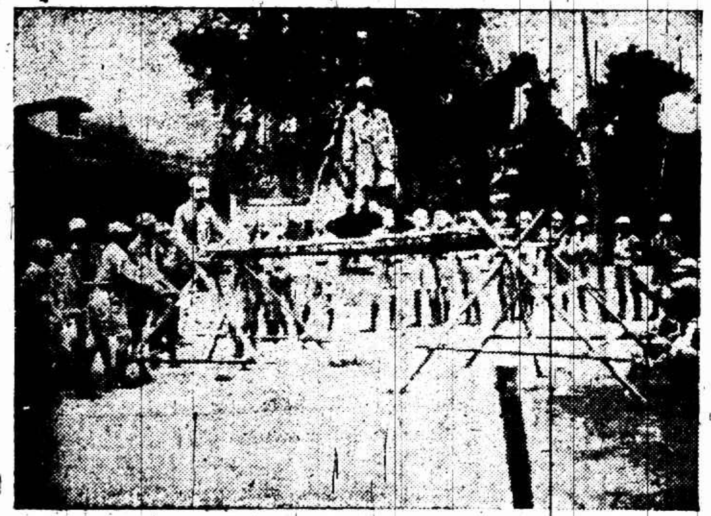

2．烹飪

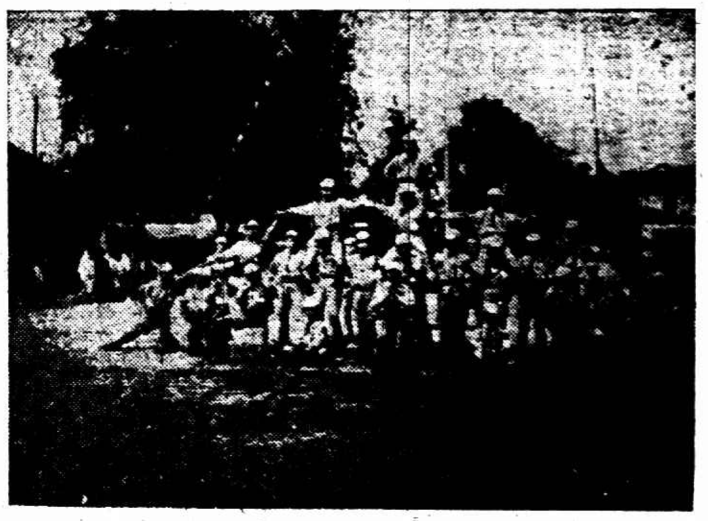

Exhibitions by the Boy Scouts of the Chekiang Provincial School for Poor Boys. 1. Di-Loo-Han 2. Cooking food. 3. Building bridge.

夏曆三月十一日黃楚九君三公子憲中與潮陽郭綺清女士行結婚禮於大世界共和廳並由大中華百合影片公司攝製影片男儐相爲葉承曦君女儐相爲葛麗珍張忠漢二女士　中華照相館

Marriage of Mr Huang Shieng-Chung third son of Mr Huang Tsu-Chu and Miss Kuo Chi-Ching of Amoy took place in the Republic Hall of the Great World on April 30 Mr Yi Tseng-Ch'on was the bestman and Misses Keh Li-Cheng and Chang Chung-Han were bridesmaids, a moving picture for this occasion was taken by Great China Lily Co.

駐滬英軍昨日在跑馬廳操演　張有德

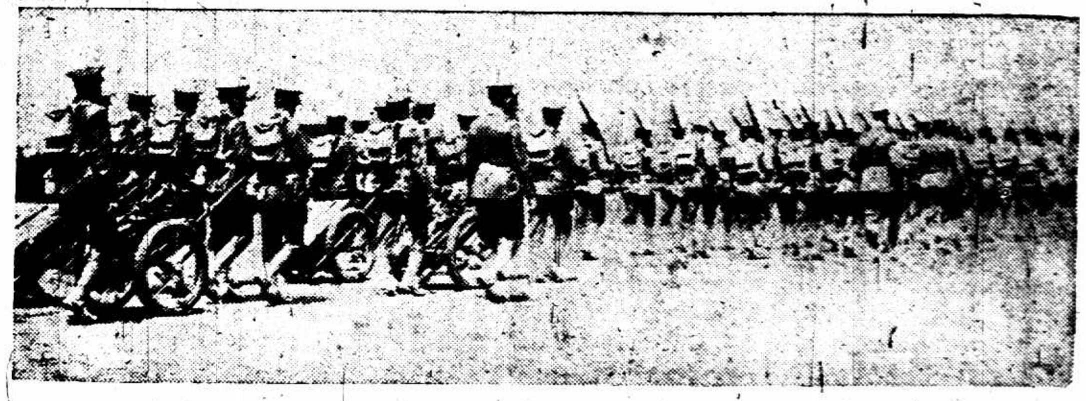

British Troops at Shanghai drilled yesterday afternoon at the Race Course

上海肺病療養院開幕　A愛克司光部　丁悚攝

B病室之一部

Shanghai Puenmonia Hospital opened recently. A. X-rays' Building. B. Building for lodging the sick.

勒吐精老牌代乳粉
以之哺孩

無異母乳

上海紀載

浦江內海軍開砲

敵飛機空中擲炸彈

畧傷人屋…彈落多處

敵艦在白龍港窺探

昨日午後十二時一刻至一點鐘之間、突有敵艦海圻等所帶飛機一架、從吳淞口外飛入浦東、旋翱翔至公共租界中心點四馬路一帶、機聲雷動、漸漸趨底、是時約離地面三百尺、居民均能望見、機身全白、尾上稍有灰色、雙翼、類似水上飛機、在公共租界約徘徊五分鐘許、即飛向西南方華界高昌廟龍華相近、遂擲下炸彈多枚、高昌廟內駐軍及浦江內軍艦立刻架起高射炮、向之轟擊、該機恐被擊毀、即在南火車站上面高飛、向東北方一直逃去、迨國民軍海軍大號飛機飛起追擊、已失踪跡、事後由高昌廟駐軍及二區派出所至各處調查、發現被炸居戶及炸壳等件、另錄如左、

兵工廠西炮台江邊落下兩枚、均在江中、兵工廠空地落王枚、高昌廟公濟里空地落一枚、公濟弄同仁輔元堂放生局落一枚、傷牛二只、一在左目、一在面部、地成一窟、五六寸深、七八寸周圓、公濟弄善堂落一枚、屋頂成一洞、公濟堂三號粉筆廠落一枚、燬欉木少許、張家弄一號劉姓家地園內落一枚、炸聲甚巨、傷婦女劉陸氏左手、（上海人年三十歲）望道橋江北草棚中落一枚、炸傷孫三根之妻孫王氏腰部、（江北人年廿七歲送仁濟醫院）勢甚危險、送子觀音廟落一枚、屋頂炸成一洞、破飯碗二只、電車公司內天井空地落一枚、草席棚內存儲舊鋼軌間落一枚、頂炸一洞、鴻慈里口（即慈壽里）十一號門牌係電車公司之路線工人寄宿所、落一枚、屋頂炸成一洞、慈壽里廿四號門口弄堂內落一枚、水門汀炸去一方、又一號空房內天井中落一枚、屋頂炸成一洞、及玻璃窗三方、一號對過牆脚落一枚、利民火柴廠內之女工間落在屋角上、炸毀鉛皮、新民火柴廠落一枚、均在天井空地、陳家橋十二號門牌張三根家灶屋隔北隔壁平屋房間落一枚、屋頂椽子炸成一洞、懋德里內小河浜落一枚、半淞園假山後外面泥地落一枚、均未傷人、慶華里仁和醫院內落一枚、斷樑木一根、又里旁坟墓炸成一洞、直徑約二呎、浦江中亦落下多枚、有一枚落在兵艦艦尾、該艦開警、即開排槍擊射、駐泊江心諸艦亦同時開槍助威、並開迫擊炮二響、大炮二響、浦東漢治萍煤棧亦有二枚落下、

炸傷左手之劉陸氏 大凡攝

未爆裂之炸彈

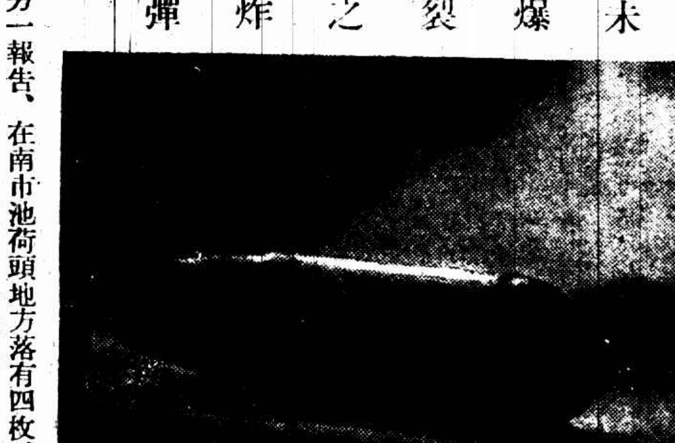

大凡攝

另一報告、在南市池荷頭地方落有四枚、一枚在十一號門牌居戶孫懷信之平屋上、炸毀屋椽、傷及孫之右腿皮肉少許、一枚在貼鄰十五號門牌錫匠王玉昌住處門口、適王在彼工作、以致炸傷右脚、一枚在十七號居戶時蓮卿家內房門口、披屋屋簷炸穿一洞、完落若干、一時不能調查完全、二區派出所曾搜得未曾炸開之實彈兩枚、約四寸長、二寸五分周圍、頭端紅色、尾則純白、據云此係最新式者、觸着硬物、即刻爆裂、且炸力甚大、

另訊、昨晨八時許、海圻艦到白龍港窺探、開放二砲、駐軍還擊、相持十分鐘退去、又下午二時到艦二隻、因駐軍戒備甚嚴、無機可乘、遂即退去、

放生局中炸傷之兩耕牛

大凡攝

市政要聞

歐嘉路橋停止交通

工部局公告、歐嘉路橋行將修理、故自五月七日起該橋停止交通十四天、

租界執照條款專書

工部局公告、修正之執照條款手冊、業已出版、公衆可向捐務處購買、每冊售洋一元、至一九二八年四月一日爲止各項修改之條款如本局公報內屢次發表者、皆包括在內、

各項汽車之限制

不得摚裝防禦物

工部局公告、各項汽車執照條款（電車與公共汽車除外）中增加之後列一款、業已核准、定於七月一日起實行、「於未得工部局書面允准前、無論久暫、凡發有該執照之車不得裝置鋼板或其他武裝防禦物、」

路燈舞弊案結束

前承修南市路燈之新記電器公司經理曹正卿、與市公用局訂立承辦路燈合同、照約在報刊布啓事、對公用局道歉、故意違犯之路燈亦照數賠償、在西門子洋行所取回扣約佔貨價三千元取償一成、計三百元亦允如數繳還、其餘各欵核算與拖清君再三商請免究、由公用局呈准市長從寬辦理、但具切結了案、

機關消息

張蘅雲兼捕房律師

張蘅雲律師自本月起兼任公共工部局招聘律師、在臨時法院辦理代表捕房控訴各案、

總理幣成色均佳

金融監理局通知、南京造幣廠賫送近鑄總理幣二枚到局、經轉送化驗、計一枚爲八九•〇三、一枚爲八九•〇八、又杭州造幣廠近鑄總理幣二枚、計一枚爲八九•一八、一枚爲八八•九一、成色均在法定以上、

營房設計會開始辦公

滬淞營房設計委員會於一日起開始辦公、暫借邑廟點春堂爲會址、

海軍部招考司書

海軍總司令部政治訓練部招考司書數名、定於七日下午一時在部試驗、凡書法清秀具有中學程度者、於六日以前隨帶履歷書及四寸半身照片前往高昌廟該部報名

禁煙局限煙民登記

禁煙總局佈告、定於五月一日起至同年六月三十日止、爲本省各吸戶登記期間、倘逾限不報、查出或被告發、勢必難逃法網、

第三支團後日給獎

市區保衛團第三支團准六日下午四時、在新舞台所本支團部、舉行授給獎憑、屆時並有陳川路各商號、贊送匾額、

查禁兵士滋鬧戲場

警備司令部頒令部屬、案據世界大戲院、通俗影戲院等游戲場所先後據呈來部、以士兵入院看戲往往不遵定章、購買半票、且有未守秩序、藉端滋鬧情事、合亟通令各部隊、務須對士兵嚴加約束、並隨時派巡查部隊梭巡、以維軍譽、

黃繩祖預備赴灌雲

灌雲縣建設局長委任官黃繩祖、據江蘇建設廳令委任爲灌雲縣建設局局長、昨已預備赴任、

內地稅局上月成績

江海口內地稅局成立迄今以來、頗著成效、四月份稅收共計現元一百五十萬零一千九百七十六兩七錢二分四釐、洋六萬零六百十五元四角五分二釐、除撥付第一次二五庫券本息金及續發二五庫券息金計洋一百四十六萬元外、約尚餘現元三十三萬六千一百三十兩九錢九分、洋四萬八千九百十八元零一分、

鹽務考察一部完竣

蘇五區鹽務緝私局長盧熏丹、隨同鹽務署長顧集滄分赴安徽懷安二巡艦由通州往江陰崇明考察各營防務、事畢於昨日下午返滬、開艦暫長在滬略事休息、再擬分往無錫常州等處七八兩營及松屬之濱浦第四營各防地調查建設、以資整頓、

市政影片今日開映

市政府宣傳科所攝之市政影片、今日下午七時半開映于四川路青年會、業已通告各局職員、屆時前往觀看、

黨部工作

市指委會招待新聞界

對日記者提及出兵問題

戊辰社云、昨晚七時、市黨務指導委員會假大西洋菜社招待中外各報記者、到四十餘人、席間指導委員陳德徵起立致詞、略述指委會成立之經過、並希望各報記者盡力援助國民革命、而對於日本記者特提及日本出兵山東問題、指出田中內閣之陰謀、希望日本輿論界加以督責、次常務委員潘公展報告指委會成立以來之工作情形、及此次黨務登記之意義、將指委會之使命以竹簡爲喻、對於不良分子務求其澈底清除總登記事宜、以一月爲期、歲事以後、指委會之使命、即告完成等語、次上海新聞社記者龐國代表日本記者方面答詞、略謂日本輿論界對於中國國民革命、大抵竭力贊助、觀閱日本報紙、可見一斑、此次出兵山東、民間亦多不滿等語、並希望中日國民保持其親善之情感、次指導委員許孝炎報告指委會近況、對於識者南京委員之報告加以補充、次中國聯報記者沈卓吾發表關於黨務之意見、最後民衆訓練委員劉靜蘅女士代表婦女界陳述對於輿論界之希望、九時席散、

公園紀事

納稅會今日有會議

華董委員均出席

租界納稅華人會、昨通告各委員、今日下午四時召集第十三次執行委員會議、報告公園開放問題、及討論改善租界教育、二董增捐等案、聞出席工部局之華董委員、亦由納稅會請其出席、

閘北村里聯會發起

閘北地方、近來市面、漸形發達、茲閘南北中梅園路陸家宅姚家宅、朱家宅殺家巷、蘇家巷、潘家衖、譚子灣、郭家庫、孔家木橋、陸家宅等各村里、市民李永祥發起、組一上海特別市閘北村里聯合會、設籌備處於漢中路梅園樂社內、現定六日下午一時假座閘北新疆路大統路口長興里閘北六區工會內、開第一次籌備會、

松柏社熱心粵振

明日開遊藝會

松柏音樂社定於明日假座橫浜橋與西中央大會堂舉行振濟粵災遊藝大會、節目如吳鴻綬之獨脚戲、彭可泉之京曲、青社之獨幕劇、及該社社員鄒慈英女士之劍舞、清音合奏、與粵劇碧蓮怨之白蓮菴訪妹、均極有可觀、場內並不售物、各界人士屆時想必踴躍助成

儉德會後日之歡迎

儉德儲蓄會定於六日上午九時半、在本會演講廳歡迎孫祿棠、並邀請拳術名家狄演國技、

義振會推定查放主任

上海臨時義振會專爲振濟魯豫浙災區而設、昨在新閘路九十號開常務委員會、推定夏楨宜王叔桐謝康生劉玲生陳伯容傅羅書等爲該會查放主任、推定辦事組黎彼股主任朱琪成、會計股主任金光士、文書股主任潘黃良、庶務股主任盧晉華、

樂圃

武松新片之內容

新人影片公司所監製之武松大鬧獅子樓影片、自昨日起、在六馬路中央大戲院開演、全劇凡九本、由韓雲珍主演潘金蓮、頗極妖艷能事、而下毒時之狠辣、則使人爲之髮指、至二尺一寸矮子所飾之武小郎、處處令人可憐、佈景以獅子樓街道爲最像眞、武松與西門慶持刀對打一段、則尤見精采、

梨花歌舞團返滬

克明路六十二號梨花少女歌舞團於上月念五日應杭州第一台之聘赴杭獻藝一星期、前日已返滬、各埠戲院派人向該團接洽獻藝、該團因連排「春之生辰」、頗形忙碌、已一概辭謝、

青年會討論賽棋

青年會定五日晚八時開上海各團體聯席會、討論決賽給獎等事、

李秋君女士潤格
每尺 十元四尺爲止 條幅 減半 尺
頁扇面每件五元 山水花卉人物同例 點
景工細加倍 刻石 每字二元
收件處上海卡德路八十號李宅各大
箋扇莊及時報館 2633

昨日生瓦慘案周年

紀念會中議決組織後援會

生瓦五三慘案周年紀念籌備會昨在市黨部三樓開紀念會、到一百餘團體代表二百餘人、演說有陳權汪竹一吳家澤林復彥謝碧田等、議決、（甲）組織「生瓦五三慘案上海各界後援會」、幷公推市黨部警備司令部暨南大學學生會學聯會華僑聯合會紙廠公會製茶公會捷音公會等爲委員、（乙）由後援會請求國府外交部繼續力爭、

五四

上午舉行各界紀念大會
下午開學生運動紀念會
工商領袖團體通告懸旗

五月革命紀念委員會以去茲九年前之今日、學界起爲愛國運動、打倒曹汝霖等以防日本侵略、爲非常有意義之一日、定於今日上午十時、假中華路少年演講團開紀念大會、業已通告各界推派代表參加、學聯會亦已通告各校於今日停課、分別舉行紀念、下午假總商會開一紀念大會、工商方面由工統會及商協會知照各工會各業會轉令工廠商號一律懸旗、

市黨部臨時民衆訓練委員會告上海青年書略謂「五四」運動、在青年革命史上、佔了最光榮的記錄、現在日帝國主義者又出兵山東了、我們應該認清楚下列三點、（一）日帝國主義出兵山東、完全是田中內閣所主張、我們攻擊的目標、須集中於田中內閣、對同情於中國革命的日本民衆、應取另一態度、（二）日政府出兵山東、其目的在援助奉魯的中國軍閥、以期延長其在中國享受的特殊權利、我們要抵制日帝國主義者的狂妄行爲、就應在廢除不平等條約着眼、來援助政府、從根本上解決、（三）日帝國主義出兵山東、爲破壞中國的獨立精神、不論其藉口如何、應當根據國際公法來喚起同情於中國革命的全世界民衆注意、還三點、站在一般民衆以前的青年、應格外認識清楚、起來繼續「五四」的精神、爲政府外交的後盾、警備部政訓部通告全國學生書、其結末口號爲繼續五四精神、全國青年學生聯合起來、打倒最後殘餘軍閥張作霖、打倒一切帝國主義、誓死反對日本出兵山東、取消一切不平等條約、擁護代表民衆利益的南京國民政府、

市政府籌備五五慶捷大會

市政府昨日奉國民政府令、以五五爲總理在粵就任大總統紀念、又值大學北伐成功途中、應一體舉行慶捷大會、定於今晨十時邀集海軍司令部警備司令部交涉署市黨部總商會等機關代表在市政府會議籌備、並通告各界於是日懸旗慶祝、

張繼等請息馮樊之爭

南京國民政府軍事委員會濟南轉總司令漢口李總指揮長沙程總指揮白總指揮廣州李總指揮均鑒、頃聞馮樊兩軍以出師路線未之清劃、致生齟齬、殊爲焦急、樊醒民同志萬里救興、孤軍北伐、馮煥章同志廢清燕市、幾力中原、夙忠黨國、功旨不朽、務請從速調解、妥愼處理、使之忍小息爭、齊向革命之路努力、濟南已下、而京漢路殺不速進、敵仍有嘯可負、晉軍望援已久、樊部無路可援、何不劃出路線、調往援晉、派員監視、使勿相犯、一面促馮全力猛進、則三路會師、不難一舉燬敵矣、略貢蒭蕘、敬候裁奪、張繼劉積學焦易堂張善與管鵬史之照馬耀武凌毅王鴻麟張思池何更生馬宗豫拓演田但王用賓叩元印、

卅二軍第一師改稱

蔡熙盛請頒六十九師印信

第三十二軍所屬第一師、奉軍委會令改爲第六十九師、師長蔡熙盛已將該師旂幟等項一律更換完竣、昨特呈請另頒印信、

漁業浙江分局一律開徵

浙江漁業事務局、業令所委浙江鎮海等七縣分局局長及稽徵所所長、限本月一律設局開征、並呈請浙江省政府通令沿海設局縣分、

赴杭國貨大會人員出發

上海國貨工廠聯合會、定明日五日在杭州平海路新市場舉行國貨大會、該會委員及各廠代表已於昨日上午七時齊集上海北站攜帶與會物品起程赴杭、計一行四十餘人、

牙醫公會成立

上海牙醫公會、昨在南京路東亞酒樓大廳開成立大會、到百餘人、選舉結果、以徐禮焯•秦少周•毛志祥•鍾織周•司徒博•陳思明•王茶禮•王雅山•何端生九人當選爲執行委員、即席就職

勞資問題

冰糖增加排力議妥

冰糖業職工會一分會要求增與冰糖排力工資一案、經工商局於二日召集雙方調解、結果清冰增加五十文、閣冰增加十文、洋價作三千爲限、

職工運動

洋鑲工友要求妥洽

金鑲工會第一分會要求增加工資、經周樂生君調解、增加一成六、工友已於昨日上工、

綢布染業工會成立

綢布衣着染業工會、昨在市黨部三樓開成立大會、選出楊松年等十三人爲執行委員、並互推項壽林等三人爲常務委員、

龍春芳願償公款

浦東建築業工會第一分會因徵收會費計員龍春芳在外收取攤捐數額與帳上不符、呈請國聯會送警懲辦、龍願請保限期償還、

海員會請拘陳伯江

（國聞社）中華海員工聯總會改組委員會、昨函招商局總辦趙鐵橋、請拘傳總務工之陳伯江、

商界一覽

庫券暫緩掉換新券

因十元券未尙印齊

續發二五庫券勸募委員會通告、續發二五庫券、調換新券、須俟十元券八百萬印齊、一起調換、

洋貨又復大批進口

上月關稅增收

字林報云、今春第一季江海關稅收總數較去年同季、少收五十三萬兩、而四月份稅收竟比去年同月多收六十五萬兩、所增收之稅款多係進口稅、可見局務穩定、商業回復、洋貨又復大批進口也、

吳大鵬等籌備輪渡

浦東商民吳大鵬等籌集資本銀四萬元、自置渡輪二艘、新式拖船六艘、擬於兩岸建築碼頭、呈請市政府備案後即便進行、

百星中西菜社創設

老靶子路福生路百星大戲院下層、由福生公司集資數萬、創設百星中西菜社、裝飾壯麗、滬上少見、所聘中西廚司、亦已請到、并經試辦百餘席、博得食客十分贊許、該公司更謀完備計、打於上下午出售、中西茶點、十二日正式開幕、故現在籌備、非常忙碌、

福新第五麵粉免稅釐

財部分令各口內地稅局長、福新麵粉總公司、分設漢口福新第五麵粉廠、使用牡丹商標、准照現行成案免征稅釐、

各業認購庫券續報

特區辦事處隊員、昨日分往四川路、愛而近路、浙江路、進行勸募、如四川路•大中華•周聚康•毛全泰•浙江路•恒和太等號、均各認定數百元、總數一萬有餘、聞今日至法租界公館馬路等處進行、

各方雜訊

寶裕里房屋將翻造

法租界西新橋街寶裕里一帶房屋、已由房東發貼佈告、陰歷四月初翻造、限各房客於三月底一律遷移、

良晨廣送膠封定貨樣

北京路浙江路口良晨好友社特備膠封定貨樣品、字體有正草隸篆甎碑仿宋等等、板式有大行八行邊欄無行暗格等等、紙料多種、大小俱全、以備各界採擇定印、凡函索贈郵一分、即寄一份、

大舞台 三馬路 ▲夜戲▼ 三鎮 本國 高廷贊
上海舞台 四馬路口 ▲夜戲▼ 頭二本 穿金扇 實根
第一台 四馬路中 ▲夜戲▼ 遊龍戲鳳 失印救火 牛臯下書 晉楚交兵
共舞台影戲院 法租界 今天日夜開映 偉大巨片 十誡
共和影戲院 西門方板橋 今天日夜開映 最後之二分鐘
中華大戲院 法大馬路吉祥街口 今天日夜開演 上部白雲塔
北京大戲院 北京路貴州路口 今天三次開演 續廬宮秘史
百星大戲院 老靶子路福生路口 今天日夜開演 歌舞皇后
通俗大戲院 大東門小南門 今天日夜開演 復活的玫瑰
虹口大戲院 虹口乍浦路口 今天日夜開演 平野救美記
夏令配克大戲院 靜安寺路 今天日夜開演 神仙艷舞
恩派亞大戲院 法租界霞飛路口 今天日夜開演 戰地之神
萬國大戲院 西華德路 今天日夜開演 日俄之戰
中央大戲院 六馬路 今天日夜開演 獅子樓
新中央大戲院 北四川路海寧路口 今天日夜開演 日俄之戰
卡德大戲院 新閘路卡德路口 今天日夜開演 王氏四俠
世界大戲院 閘北寶山路寶興路口 今天日夜開演 古宮魔影
興安大戲院 北四川路 今天日夜開演 雪山葬漢
上海大戲院 北四川路 今天日夜開演 兒女英雄
東華大戲院 法租界霞飛路 今天日夜開演 十誡
卡爾登大戲院 靜安寺路 今天日夜開演 可愛的曼蘭

昨晚浦東大火

燒去草屋五百餘間

浦東老白渡大慶街路北草屋、於昨晚六時、忽然失愼、火勢猛烈、延燒草屋五百餘間、居戶大哭小啼、慘不忍聞、玆將情形分誌如下、

▲起火原因 昨晚六時、該處居民、正在煮燒晚飯、偶一不愼、火星落於柴內、登時冒穿屋頂、時適東南風大作、火勢亦隨風向西北蔓延、不可收拾、

▲灌救情形 火起後、浦東南北兩救火會、聞警各驅水龍到場開機灌救、無如該處小浜乾涸、取水困難、撲滅非易、所有該處草屋、轉瞬間變成一片焦土、並延及某公司棧房樓窗、經浦江救火小輪協同灌救多時、始漸熄滅、是役計延燒東至大慶街盡頭、南至大慶街街口、西至某棧棧房、北至草泥塘小浜、共焚去草房五百餘間、截至九時許、火勢始漸稍殺、

▲被災居戶 該處草屋多係江北籍居民自築、上蓋稻草、故一觸即燃、而被燒居戶、大半業蕩划船及碼頭小工、是時若輩正在外工作、家中婦女見火起驟然、一時不及遷移物具、僅各扶老攜幼、奔走號泣、據被災人云、火窟內不獨雞犬被焚、並聞有燒死人口等語、詳情容探續誌、

▲警團防範 三區公安局暨所屬一分所及保衛團等、以値此戒嚴期內、深恐匪徒趁火搶刦、危害地方、當即飭屬荷槍實彈、到場保護、並嚴緝火首到案究辦、

車隊長爲勸解入捕房

保釋後控華捕

昨日上午十一時二十分、有國民軍二人、身着中山裝、擬由北車站鐵柵口入租界購物、被一八八四號一五〇二號華捕阻止、時適有滬寧路車隊長裴鴻賓經過、上前勸解、發生誤會、由一六〇四號華捕帶入匯司捕房、後由路局車務帮副總管魯克氏親赴捕房以二百元現金保出、聞裴現請陳霆銳律師控一六〇四號華捕在途毆辱於臨時法院、

楊樹浦路燒斃婦人

華忻坊昨晨火警

楊樹浦路華忻坊二千零九十三號丁少慶家、於昨晨半句鐘、因撥翻火油燈起火、頓時濃煙密佈、冒穿屋頂、其時丁不在家、其妻楊氏、臥於樓上、因不及逃避、致葬身火窟、嗣經救火會驅車到場汲火澆熄、除起火家悉數被焚外、並延及隔壁二〇九一、二〇九二、二〇九四等數間房屋、而楊樹浦捕房聞警飭派中西探前往調查一過、並將楊氏屍體起出、則已焦頭爛額臂斷足折、慘不忍睹、遂舁入斐倫路驗屍所、於十一時禀請臨時法院委派葛世勳推事蒞所驗明屍體、升座公位、向中西探及屍夫略訊一過、諭曰、驗得已死丁楊氏委係被火燒傷身死、着其夫丁少慶具結領屍棺殮、

各處火警

▲南市 昨晚八時三刻、南市半淞園後面江北草棚失愼、焚去草舍四間、

▲龍門路 今晨零點五十五分、公共租界龍門路一千八百八十八號盛三泰豆腐店、忽然起火、頓時延燒比鄰一千八百八十九號隆興館麵店、中央救火會聞警立驅皮帶車到場、旋即灌救、計焚燬房屋二幢、

▲源昌路 今晨零點十四分、虹口源昌路某蛋廠、忽然起火、立時冒穿屋頂、沈家灣救火會瞭望台瞥見、立即知照救火會、驅車到場灌救、旋即救熄、

盜跡

寧波路昨晚之槍聲

童子機警禦盜

當場擊斃一名

公共租界寧波路北福興里二百二十五號餘豐洋貨字號、於昨晚七時十五分、突來盜匪六名、闖入店堂、各執手槍、嚇禁聲張、繼由二盜分守該號門前及客堂、三盜即入樓下前廂房該號帳房間內、肆行搜刦時、號主樓啓堂適他去、其子子章、年纔十二、機警異常、見盜來至、即潛自後廂房出外、繞道浙江路之後門、馳至浙江路寧波路角報告八百三十四號値崗華捕馳至里內兜拿、各盜尚在搜刦、三盜入廂房後、即逼令懷房某交出銀箱鑰匙、刦得現洋四十元、小洋二百角、又至後廂房內刦得駱駝絨袍一件、皮袍一件、單衫一件、爲時約二十分鐘、即由一盜將銀洋等懷之而出、其所刦衣服、則由另一盜穿着、並以不能穿着者包裹之、因見餘盜已不在內、遂爲登樓、乃獨自出號、至該里之三叉路口、先向里外覘察、見八百三十四號華捕已偕一幼童入里、乃急返身復入該號、持所刦衣包而出、頻行猶以爲餘盜在樓上搜刦、故大呼快跑狗來了、呼畢、挾包而出、至里口之垃圾桶旁、八百三十四號捕已趕至、見盜即詢子章挾包者是否爲盜、子章答以是、捕即開放手槍二槍、二彈中盜之右腹、一彈中其右臂、受傷倒地、立時斃命、時捕已令子章出喚他捕、子章乃至浙江路喚到三百六十五號及一千五百三十七號兩捕趕至、帮同捉盜、至里內聞八百三十四號之槍聲、疑盜未逸、亦出槍向內開放、三百六十五號捕開一槍、一千五百三十七號開兩槍、經八百三十四號捕告以盜已格斃、乃將盜尸連同臓物一併車入捕房、候今晨報驗、

陳國忠被剝刦

陳俊三難逃小弄

江蘇全省禁煙處上寶區辦事員陳國忠、於昨日上午三時許、雇坐黃包車行經威海衛路、突遇盜匪江北人陳俊三及某甲兩名、攔住去路、出示手鎗、嚇禁聲張、喝令車夫將車拖入附近弄內、將陳身穿襯絨棉袍一件、馬褂一件、以及衣袋內鈔洋五元、金表一只、搶刦攜贓分乘黃包車而逸、經陳仍坐該車在後尾隨、見陳盜經過新垃圾橋、乃報告站崗於橋上之一百卅九號一百九十三號兩華捕、帮同追趕、詎被陳盜察覺、從車上躍下、逃入該橋北堍之小弄內、巡捕追至、見弄內黑暗異常、遂取出手槍電具、入弄將陳盜拘獲、並在弄內檢獲原贓棉袍馬褂各一件、一併帶入捕房、昨晨解送臨時法院、即據中西探禀明情案、要求改期、又據原告陳國忠證明目覩被告執槍喝令停車刦取財物者、詰之被告供詞推諉、熊推事核供、諭被告還押候改期查明解訊、

緝獲首犯傅阿三

浦東裕昌當鉅刦案

浦東張江柵鎭裕昌典當、前年舊歷臘月廿六日、夜間被竊巨數金飾、價値二三萬金、迭經南匯縣公署通緝未獲、玆由縣政府訪悉此案首犯傅阿三逃逸在滬、故派法警潘祥生等來滬、於昨會同偵緝隊副隊長周根瑞所派偵探顧達城等在南市將傅阿三弋獲、訊據供認不諱、惟贓物均已分與同夥在逃之朱小桃等三人、現已分散等語、判押候送該縣歸案訊辦、

警報

▲中華路 小東門中華路敦厚里義成祥棉心行、於昨日上午八時、突來盜匪三人、一人把守大門、二人入內袖出手槍、嚇禁聲張、當被刦去大洋四百餘元、小洋二百餘角、旋即鳴槍一聲示威而逸、

▲大生弄 南市大生弄浦國里四號朱得龍家、於昨日上午十時許、突來盜匪三名、闖入內室、袖出手槍、嚇禁聲張、登樓入臥室後、即翻箱倒篋、被刦手表四隻、珠鐲一付、珠圈一付、鑲寶圈一付、珠鷄心一隻、現洋二百五十元、惟三盜搜刦時、內有一盜將頭部用毛巾包紮、單露眼睛、該盜得贓後、又至同居之蔣姓房內被刦金鐲一付、金戒八隻、金挖耳三隻、金押髮六隻、金荷花扦二隻、大小珠子一百粒、金鈕扣四付、現洋一百元、小洋二百單角、各盜得此巨贓後、心尤不滿、再至同居兪姓臥室內搜刦得金戒一隻、鑲寶圈一付、衣服七件、打成一大包、攜贓而逸、

▲北浙江路 北浙江路臨時法院對面善祥里弄口王順興棺材店、於前晚九時、突來盜匪六名、一盜執有手槍立於門首把風、該店後門、亦有一盜望風、其餘四盜入屋、袖出手槍、嚇禁聲張、任意翻箱倒篋、將値洋一千餘元之鈔票現洋飾物刦取而逸、

浪漫女遺下黃龍衣

余美顏遺物待領

遺書轉寄周止敬

廣東奇女子余美顏自殺、駐滬英領事巴爾敦、已將其遺物遺書、送至交涉署、轉達周止敬、記者昨日探悉其致周止敬信封緘頗密、交涉署亦未開拆、現已掛號轉寄香港大道西全安燕梳公司周止敬、玆將交署致周止敬函及遺物式樣如下、

▲交涉署函 逕啓者、昨准駐滬英總領事函稱、據英商昌興輪船公司禀稱、據本公司郵船坎拿大皇后號船主報告云、來署取去等由、除由本署派員前往、將該女客遺存衣履等件取回、暫存候領外、用特函達、即希來滬到署領取、或委託親友持函至署代領、余女士遺函一件附送、並請查收具復爲荷、此致周止敬君、附送遺函一件、江蘇交涉公署啓、

▲遺物數目 其遺物爲綢衣五件、有袖者二件、無袖者二、襯衫一件、絲巾一條、淡湖白色花各一朶、金色高跟鞋一雙、藍色拖鞋一雙、鑽髮夾二個、髮網一、髮釵數支、其中最足表現浪漫狀態、厥爲綠色無袖印度綢衣服、前後線繡黃龍四條、殊與戲衣相若也、

綁架勒贖

改期七天再審 李世吉

陳月川前延兩律師、代表投法公堂控告李世吉即魁武於民國十五年十一月廿六日晚在法租界洋行街綁架陳俊成糖行主人陳力耕去後、勒贖巨款不遂、至今一年有餘、音信杳然、求請訊追、又葛哲生葛月亭兩人、亦延兩律師指控李世吉前在山東地方綁架葛燮生、索得代價巨款後、復又撕票、請求併究一案、昨又提訊、經聶承審官會同法領事杜君升座特別刑庭研訊、先據被告代表律師稱、本案情節重大、須要證明管轄問題、然後方可開始辯論、況此案手續、敝律師尚未完備云云、原告律師稱本案已經預審終結、今日是開始辯論、被告律師忽稱案情尚未明瞭、又稱此案之管轄問題等語、敝律師等甚爲詫異、查葛哲生葛月亭之控案發生地點、雖在山東、但陳月川所控之案、確在治下發生、應歸貴公堂受理、中西官諭曰、陳力耕被綁地點、是在法租界、應歸本公堂訊理、葛月亭等所控之案、發生地點在山東、本公堂未便受理、一面着被告律師趕速將手續備齊、改期七天再行開審、

船捐難收

陳雪錢臭痛暈厥

市財政局浦江划船征收處、南段一分所會計員浙江人陳雪錢、昨日下午三時、在南市關橋一帶征收浦江中之划船捐、詎各划船戶、抗不繳付、聯合男女數十人、先用糞汚陳遇身、繼有某船戶用櫓槳將陳痛擊、頓時暈厥於地、經水巡隊到來、拘獲兇手兩名、解隊訊辦、受傷人送紅十字會醫院、經王醫生施用手術、至晚間九時許、仍昏迷不醒、據云腰眼內部受傷頗重、

香賓報士牽涉嚇詐案

向曹金可索款十萬元

獲犯范鶴年口中供出

閘北長安路瑞豐絲廠主任曹金可、迭來迭接恐嚇信函四封、勒索洋十萬元、經曹報請特別市公安局查緝、業由該局拘獲案犯范鶴年一名、由范供出同黨杭州人凌子端（開設香賓小報館）、匿迹公共租界雲南路二百八十一號內、遂於前日派偵探隊副隊長周根瑞、偵探陳洪濤楊春生等、投報老閘捕房、協同包探王金生密往將凌拘獲、羈押捕房、昨晨解送臨時法院、即據偵探陳洪濤投遞公文、請求移提、經熊飛推事核供、諭被告凌子豐准交來探帶回特別市公安局歸案訊辦、

美國副領事失踪

此附印之照像、係美國人、名Mr. Walter B. Wilson junior 譯名威爾遜、年四十一歲、身高五尺八九寸、身材魁梧、髮灰褐色、失踪前身穿櫻色洋裝、在上海美國總領事署任副領事之職、五月一日晨六點半時、由所居之禮查飯店一百十五號房間走出、身穿櫻色衣服、手攜高爾夫球棒、遂即失踪、至今未回、或已失去記憶力、如有消息、請立即通知上海工部局警務處、

冒充稽查

一再索詐

浦東花園石橋昇平茶樓、前晚因聚賭麻雀、突來自稱警備司令部稽查之胡柏舟、藉詞詐財、當經該茶樓經理張長生給予大洋四元而去、詎胡慾壑未滿、昨日又來索詐、張即鳴由崗警將胡扭控三區公安局、訊據胡供稱湖北人、前充軍隊司書、現在警備司令部偵緝隊李隊長處帮忙、請求寬宥等情、旋經派警調查實係假冒、於午後判將胡加上手銬、押解市公安局發落

混兌僞票

各處徒刑一年

廣東人謝鑑標許祺興、因於三月念四號各持新嘉坡外國銀行每張十元之假鈔票六張、分向蓬路二千二百五十號天成錢莊、及閔行路五十四號盛餘錢莊、希圖兌換現洋、當被店夥王天生察破、鳴探到來、將謝許兩人連同僞票解由臨時法院訊押在案、昨日下午二時由周推事提訊、判決謝鑑標許祺興各處徒刑一年、僞票沒收、

大可離嫂處不可不到

揀信生貼妻四十元離異

閘北海昌路福美里一〇七四號在郵局爲揀信生之張錦泉、延律師具狀地方法院、請求與妻張成氏離婚、昨日上午奉趙振海推事官開庭審訊、

張錦泉供 年二十五歲、上海人、住海昌路、問你要與妻離婚嗎、答是的、問還有請求否、答要追還金銀首飾衣服、問你們幾時結婚的、答民國十四年十月二十一日、問感情好否、答好的、問幾時起不好、答未到一月、他的嫂嫂常來喚他回去、時不歸家、感情遂致破裂、問你的離婚理由呢、答他時常不歸、且侮辱我父母、問幾時侮辱的、答平日常常咒罵的、問幾時呢、答今年二月初五日、打我母親、問拿什嗎東西打的、答將我母頭髮拉下、問頭髮帶來否、答未曾、問有無人知道、答同居徐妻氏與陳云彪來勸的、問爲何拉你母的頭髮、答因我母要叫他洗衣服、他不肯緣故、問拉你母頭髮時、你在家否、答不在、問你如何知道、答晚上歸來知的、問你母告訴你是幾時呢、答下午二時、問你後來如何、答我責備他不應如此、乃他晚上十一時許乘我熟睡、以被褥蒙我之頭、探手捏我睪丸、問捏着否、答幾遭不測、問他一個人爲何行凶、答他一只手撳住我頭、一只手捏我睪丸、問有無傷痕、答當時有傷的、問你會否給人看過、答未、問如此大事、如何不向岳母告訴、答他阿嫂不許我進門、問街鄰應該知道、答知的、因我叫喊、他們會來排解、問是何人、答徐妻氏、問你妻幾時逃走的、答閏二月二十一下午八時、問逃走時有無人知道、答無人知道、他係後門走的、我一查箱子已空、但是晚適爲戒嚴、不能走路、翌日到侯家浜、果在岳家、但他嫂不承認、問究竟在他嫂處否、答是徐羅氏看見的、問你爲何把成趙氏扭送公安局、答因他嫂不許他回來、反叫流氓打我、故鳴警送局、當夜即解司法科、着令三日交到、我妻乃迄未交到、問你對於追還金飾部份有何請求、答被妻捲去金戒二只、金釵二支、金圈二對、銀鐲一對、銀鍊一條、棉夾單衣三十餘件、問此種物件你買的呢、還是他母家買的、答我拿錢買的、問你共化多少錢、答大洋一百七十元、

張成氏供 年二十歲、南通人、住侯家浜、問是十四年結婚的嗎、答是的、問你夫待你好否、答常常打罵我的、問爲何事要打罵、答他母子串通虐待我、問你於今年二月爲何打你姑、答未打、問你拉姑頭髮有否、答冤枉的、問他說有徐妻氏陳云彪知道的、答我未看見他們、問你會要謀害你夫的命否、答無此事、我安敢捏夫下身、倘他死了、我亦無命、問他說有徐妻氏聽得喊救命的、答實無此事、問你爲何於閏二月二十一日逃走、答他母子打我出來的、問是晚上嗎、答不是晚上、是清晨、問你到何處、答嫂嫂處、問你母知否、答在鄉間不知、問你姑及夫知否、答知的、問你爲何不到母處而到嫂處、答母在通州、嫂在上海、問你嫂爲何與你姑扭到公安局、答我到鄉下告訴母親、他們即將我嫂毆打、由警一併帶局的、問你的首飾衣服是夫的錢辦的呢、還是母的錢辦的、答是丈夫的錢、但我均交於姑處、並未拿、問現在你夫要與你離婚、答我要他的、問據你說你夫常常要打你、跟他有甚好處、答我家窮、教我跟何人、問以後你姑及夫教你做事、你能免去舊習否、答我本甚肯做、問你不到嫂處去可否、答總要去的、問你既嫁夫從夫、你夫與你嫂涉訟、已結仇隙、你可不必到嫂處去、答我定要去的、若不要我到嫂處去、我亦情願離婚、問你情願離婚嗎、答情願的、不過衣飾是無的、錢亦不賠、

和解退庭 至此、問官以兩造雖均願離、但仍希望和合、故向原告云、你們夫婦很相當的、年輕人口角是難免的、能不離最好、答我吃不過他的苦頭、問你一定要離東西就不要罷、答可以不要、於是官又問被告有無衣服在原告處、答有皮衣夾衣裙等、而原告云、皆爲被告偷走、官云你妻究竟並無什麼不好、夫妻總有些情義、你就送與他罷、答他來時僅穿一身紅棉襖袴、我化了許多錢的衣服均被取去、官云然則你就給他幾個錢做衣服、當由原告律師爲之調解、貼被告四十元做衣服、被告首肯、於是婚姻離異、作爲當庭和解、遂退庭、

形形色色

控離逃妻

楊寶東之妻邱安珍、於今年二月間私行背夫捲逃、楊隨四出找尋無着、現由楊偵知邱匿居之所、報告法捕房派探將邱安珍拘案、昨解法公堂請訊、原告報稱商人於上年十一月間娶被告爲妻、忽於今年乘間無故捲逃、業由商人偵得妻子有外遇、懇請准予離異等語、詰之邱供因家庭不睦、時有被嫂嫂凌虐、故吾獨自出外、在學校讀書、並無曖昧行爲求察、中西判以原告要求離異係民事性質、判邱安珍交保、限十四天着原告另以民事起訴、

寡婦遇騙

川沙婦人黃萬氏、夫故無依、來滬謀生、租屋於斜橋東三德里、到滬僅五天、日前清晨至西門唐家灣小菜場購菜、與王雲卿相遇、敘談之下、王囑該氏即日遷與同居在斜橋南柴爿店內、不料王心懷叵測、串同在逃之陳瑞林大阿生小阿生等、將該氏帶至閔行、藏於丁姓家、議價圖賣、該氏覺察呼喊、一羣拐匪大驚逃逸、丁姓當將該氏送至上海、而該氏以身幾被賣、財物又爲吞沒、心不甘服、投控二區、派警將王雲卿一名拘獲、昨送地方法院訊辦、

嬲去娘姨

閘北寶山路老鴻興坊第四弄宋家顧湘泉家、有女傭嚴吳氏、湖北人、年約三十許、貌頗可人、在顧處傭工已月餘、因其夫不務正業、專與無賴結交、曾經顧大勸戒不悛、近悉其夫欲將其價賣、因私投顧家爲傭、後爲其夫偵悉、乃於前日至顧家責其回家、吳拒不肯、爲盧拳頻數下而去、至昨晚八時許、復率同流氓三十餘人、蜂擁至顧家、强吳回家、同居某見勢不佳、恐生事端、乃出外報警、崗警聞訊、隨來阻止、時吳氏已被架擁出、該警因制止不住、且衆寡不敵、乃鳴警笛、該處站崗步哨三十二軍六十九師兵士某、亦向前帮同巡警制止、亦被圍毆、其餘流氓乘此紛亂之際、將吳氏擁乘黃包車向租界方面而逸、瀘本人不及逃逸、已被拘獲、押解五區公安局押候核辦、

氣象

徐家匯天文台昨日報告云、天晴露霧、有南風、氣壓漸常而漸升、溫度最高八十四·六度、最低五十七·七度、預測今日長江流域及沿海一帶、天晴而有小霧、馬鞍山南有東北風、北方風向無定、滿洲有旋渦

福建閩清基督教眞福堂募基本金各善士芳名列左

[illegible]

請聽王夫人之經驗談（其二）

平常竈頭。須引火加柴。斬柴去灰。火大火小。皆須注意。無時無刻。不能離人。自改用電竈以後。諸弊悉除。其便利誠有出乎意料之外者也。

工部局電氣處

辦公處福州路十七號
樣子間南京路廿六號
電話中央六六三〇一

商場行市

▲青島大連班 大連丸 長平丸 五日午前九時 九日午前九時 大連汽船

▲公示送達

地方消息

無錫

宜溧匪亂之尾聲

溧陽大刀會匪在張渚附近被痛剿後、連日擒斬無算、匪衆潰竄安徽廣德縣境、復在五花廟大山、被安徽省防軍協同橋下地方團防堵截、匪衆遂潰散、當由會團長派蔣營全部、四面搜索逸匪、務絕根株、現悉、蔣營長分率全營士兵、一三兩連在蘇皖交界之橋下一帶搜索、二連在張渚以東搜索、連日又繼續擒斬匪徒多名、截至前日、宜興全境、已完全肅清、匪衆首領、據傳大頭領爲一妖僧、二三頭領均爲老道、四頭領則爲一壯漢、女祖師則爲女匪之頭領、現二三四各頭領、非斬即擒、女祖師亦遭捕獲、其餘著名會匪、大都均未能脫逃、惟大頭領妖僧、在張渚附近、被勦匪軍隊追獲時、突入深林、竟被漏網、會團長現尚留駐張渚、處分被獲各匪、已擇要將情罪較重各匪、分別押赴溧陽溧水及宜興縣城斬決、梟首示衆、更有六匪、係張渚商團所捕獲、訊明均係首要、該團團員以二十六日匪衆突至鎮市、與該團激戰、該團團員陣亡四五人、特要求會團長、得其允許、將六匪活祭陣亡各團員、旋即就地斬決、梟首示衆、聞會團長擬俟獲匪處分竣事、即返駐宜興、爲該團陣亡將士開追悼會、

公安局續獲共產嫌疑

縣公安局偵緝隊三日晨在周山浜緝獲共黨嫌疑小范(即范亞魂)一名、當即押解公安局訊究、據問范係去年搗毀無錫市政局之重要人物、亡命在外、已及一年、甫於昨(二日)日來錫、即被人密報偵緝隊、今晨前往捕獲解局、

團部移解大批人犯

駐江陰三師一團第一營一連、前在后塍等處、捕獲共黨黃覺中等男女十九名口、派員押送駐錫團部、經何團長訊究禁押在案、玆特備文將共黨十九名、連同犯兵潘文彬等十二名、共三十一名、於昨日派員押解常州第三師師部訊核、

光復門將改建放寬

光復門爲通火車站之要道、去冬由市政局僱工將光復橋從事改建、將次竣工、堆橋身較前稍高、往來車輛、出入城門、頗感不便、非將城門改建放寬不可、昨日下午、由秦縣長偕同楊代市政局長、前往光復門察勘、擬將城門放寬二十六尺、並將方面移動、與光復橋成爲直線、以利交通、所有工程事宜、均歸市政局主持、

蘇州

陸慕磚瓦行被刦

齊門外陸慕鎮北下塘王廣盛磚瓦行、於一日下午四時、突來盜匪十餘人、搜索搶刦、約一小時之久、始開放二槍而逸、計被刦貴重衣飾約値三四百元、事主王福泉、已報由縣公安局、請求追緝、

算命婦拐孩被獲

婦人姚邱氏、向以算命爲生、於日前在婁門外、某村之王阿春家、與王妻算命畢、王妻入內取資、給付邱氏時、忽覺身軀柔軟思睡、迨邱氏出門後、王妻乃即臥床假寐、其時家中、僅一數歲幼女在家、突被邱氏拐至官瀆里地方、意在乘車脫逃、幸被女父王阿春在途遇見、而該幼女大呼乃父、於是被王將算命婦邱氏扭住、一同返家、見妻尙高臥未醒、迨至喚醒後、詢悉前情、始知邱氏、實爲拐匪、遂於一日下午、扭同該氏、綁具刑狀、投訴地方法院、由孫檢察官、傳庭偵查一過、當將姚邱氏發所收押、幼女即交乃父領歸、候再開庭偵訊核辦、

揚州

懸賞緝拿逃犯

本縣看守所脫逃押犯八名、由公安隊追獲兩名、已誌昨報、縣政府昨(一日)懸出賞格、如能將此案逃犯全數拿獲者賞洋三百元、拏獲一犯者、賞洋五十元、知風報信因而拏獲者、折半格賞、

二師一團開揚

駐防鎮江獨立第二師第一團張團長、奉令開來揚州、一日晚抵此、團部及第一營駐舊城府學、二三營分駐皇宮及古觀音寺、第二團仍駐鎮江、有續開揚駐防之說、

金山

建築紀念塔及公園

金山烈士陸佑人徐仲書姚裕基、先後在粵桂江北死於國難、何嘉森師長於國軍底定東南時、在金山衛陣傷殞命、縣長焦德一、市政局長丁迪光等、於去年秋發起募建烈士紀念塔籌備會、同時並籌築金公公園、即以紀念塔位置其間、以資觀感、聞四烈士事略、已由鈕主席撰就、即建築等費、亦已募有相當成績、不日即將興工云、

嘉定

錢大鈞來嘉消息

二日下午、本縣各機關得悉錢大鈞、定於三日上午九時到嘉、即準備歡迎、令商店均於是日懸旗歡迎、並定下午一時、在明倫堂開歡迎會、馬縣長與李公安局長、即於清晨特赴南翔車站迎迓、軍警均在南門輪埠列隊保護、及至十時、李局長自翔回嘉、謂錢司令何時蒞臨、尙未有確息、各隊伍乃相繼撤回、

槍決共黨兩名

嘉定此次肆擾之共黨、業已先後獲案斬決七名、嗣又續獲沈金生蕭學仁兩名、曾經陳省委吳前縣長訊實、呈准省政府執行槍決、馬縣長於二日下午將該兩犯提出、驗明正身、綁赴西門外高升橋、由巡官胡慶升監視、執行槍決、並將首級割下分懸犯事地點示衆、玆錄罪狀如下、爲宣布罪狀事、案查共黨首領沈金生一名、獲案後經陳省委會同吳前縣長、訊據供認在六里橋傳家涇圈一帶、及外岡葛隆兩鎭暴動、該犯以共黨主任書記而任指揮之職、並稱去年十一月間、即在縣屬西鄉各村、着手煽惑鼓動、直認不諱、又蕭家廟之小首領蕭學仁即效臣一名、供認前年投入共黨、正二月間、歷次開會、練習使用手槍開放方法、四月十二日夜八點鐘、由蔣自新緊急命令集會、參與全鎭燒殺之役不諱、當經縣委會銜分電、呈請省政府核示、玆奉冬電開、勘儉兩電均悉、案經議決共匪沈金生蕭學仁兩名、准予槍決、仰仍將執行日期具報等因、奉經本日午後、監提該犯沈金生蕭學仁兩名、當庭驗明正身、綁赴行刑地點、執行槍決、除呈報外、合行宣布罪狀、俾衆咸知、

紹興

禁煙特派員易人

紹興禁煙處特派員馬文綽、辭職已准、遺缺由總局委吳公謀接充、吳爲嵊縣人、日內即可來紹就職、

飭拿航船刦案匪犯

日前平水開城之夜航船、爲匪在中途搶刦、警局據該船船戶報告、正在偵緝匪犯、昨有該船被刦乘客黃春夫、向警局報告、謂當刦掠時、親眼見王壇上面謝村居住之謝大方、大吉、大培、大昌、兄弟四人、一同在場、請派警査拘嚴案等情、陳局長據報、已飭偵緝隊長張慶標、率帶隊員、前往査拿、

湖州

肉票二人贖釋

北門外萬盛米行主孫祥清、前囑族弟孫才保、伴送其子同籍(西山)完姻、不料船經太湖、均爲綁匪綁去、勒索十萬元取贖等情、已誌前報、玆悉家屬鬨耗後、立即馳赴横山、與匪一再商議、業經接洽妥定、昨以二千元贖釋、

蕪湖

商聯執監會閉幕

皖商聯會事務所、昨日舉行第二次執監會議時、因意見不合、內部幾致分裂、旋經皖南代表丁習齋出而調停、始於晚間繼續開會、議決事項如下、㊀電請省政府迅予設法防堵各屬土匪、㊁經常費每月三百三十四元、㊂以後各執監委員開會、須設招待處、㊃執監會議事件終結、即日宣告閉會、現各縣商會代表、已紛紛離蕪、

體育紀載

蘇州東吳大學 明日舉行運動會

蘇州天賜莊東吳大學、於運動一項、素著聲譽、去歲與光華南洋在蘇舉行聯合運動會、該校曾奪得錦標、玆定於明日、舉行春季全校運動會、並聞該校全體女生、亦將參加表演、開蘇州運動史上之新紀元、該校田徑賽隊隊長爲王守方、幹事爲張在瀛、俱熱心運動、辦事幹練、

乙級棒球第一聲

美公與猶太 今日下午五時半

本屆乙級棒球錦標比賽、原於昨日起正式開幕、嗣因他故延期、玆定於今日下午五時半舉行、出場者爲美公與猶太、地點在美國公學球場、査美公過去實力頗稱富厚、本季尤爲强盛、而猶太則雖係今年加入、但大半球員爲西童公學之老將、因之戰力諒亦不弱、今日相遇、必有劇鬬、以開本屆乙級棒球奪標之初聲也、

持志大學春季運動

女生加入賽跑

江灣路持志大學、定於五月五日六日兩天、在該校運動場舉行春季運動會、五日上午九時起預賽、六日下午十二時半起決賽、大中學部學生參加者頗形踴躍、約有百餘人、女生亦加入五十米賽跑、及二百米替換賽跑等、現正佈置會場、聘請裁判、想屆時糾糾健兒、定能一顯好身手也、

滬江大學將開運動會

本埠滬江大學對於體育素稱注意、玆聞定於本月十二日、(下星期六)下午在該校操場舉行春季運動會、

補賽江中排球

復旦實中與立達

江南中學排球第三次循環比賽、已於上星期六日(廿八日)舉行、聞復旦因多數球員赴京參加江大中等學校聯合運動會、未能如期舉行、後得雙方同意、故改期於昨日下午二時在立達球場補賽、第一局二十一比十六復旦勝、第二局二十二比二十復旦又勝、結果復旦以二對零勝立達、

浙省中學聯合運動會

浙省於本月十七八兩日、將有中學聯合運動會之舉行、發起者係之江大學、緣該大學向例有附中聯合運動會、推今年鑒於競賽一事、宜有多校加入、浙省向無全省聯合運動會之盛舉、故特將向有之附中聯會、擴大爲之大附中旣全浙中學聯合運動會、此舉將與近日開幕之蘇大中學聯合運動會相等、且有上海清心中學、蘇州萃英中學、亦將報名參加、該會舉行之地點、已定在之江運動場、地臨錢塘江畔、杭富汽車路經其旁、場之三面有山、山花芬馥、山麓有茅亭四五座、專爲運動員和參觀者休息之用、另有新建築二、一爲健身房、一爲游泳池、游泳池之砌蓮、純用極細之水門汀築成、尤爲特色、該會第一次通告已發出、學校報名截止期爲五月七日、至於運動員名單、限十日繳寄之江大學體育部、以便編制、現下報名之學校、已有十餘、而該會執事極力從事籌備一切、對於賽者觀者招待方面、尤特別注意、

兩江女體專之田徑賽

兩江女子體育專門學校、於昨日全日假中華田徑賽場舉行級際田徑賽運動會、該校學生之參加運動者、凡七十餘人、盛極一時、比賽項目共十三項、以五十米・低欄・一百米・四百米・及一千五百米競走・之成績爲最可觀、是日執行總裁判者・爲許民輝、許君對於昨日女生之精神、頗大加贊許、認爲滿意、玆錄其感言於後、(一)女運動員精神飽滿、不露倨容、殊爲難得、(二)比賽時並未發生絲毫爭執、極合體育仁俠精神、更屬可貴、(三)女子心理往往于失敗後多灰心意懶、甚至淚下者、而該校學生獨無此種態度、(四)兩江女生若能秉此精神、執事體育界中、定能操勝算及傳名吾國女子不少、

▲昨日所賽各項成績如左

項目	第一名	第二名	第三名	成績
(一)五十米	吳瑞英	華月珊	吳秀珊	九秒五分一
(二)一百米	吳瑞英	楊咏陶	鄧菱蔵	十七秒五分四
(三)四百米百米接走	劉曉嵐	湯樹萱	周佐賢	一分念三秒五分一
(四)一千五百米競走	湯樹萱	蘇蔼章	馮英芳	十一分〇五秒
(五)五十米低欄	葉敍欽	周慧英	楊咏陶	十秒五分四
(六)立定跳遠	孫毓華	蘇蔼章	鄧菱蔵	一米七十四
(七)急行跳	湯樹萱	葉敍欽	周佐賢	三米七十四
(八)三級跳	葉敍欽	周佐賢	方大為	六米八十
(九)推鉛球	馮英芳	胡鴻嵐	周佐賢	六米八十九一
(十)擲籃球	鄧菱蔵	湯樹萱	施志午	十六米二十九
(十一)團體擲籃球	師範二年	本科一年	師範一年	
(十二)團體五十米跑	師範二年	本科一年	師範一年	
(十三)四百米節力賽	師範一年	師範二年	本科一年	一分十秒五分四

昨因時間有限、故將跳高一項改他日再賽、截至昨日止、得分最多者爲湯樹萱、共得十分、第二名爲葉敍欽、共得八分、第三名爲吳瑞英、共得六分、又該校於星期六將舉行團體表演運動、地址在中華足球場、歡迎外界參觀、

北伐慰勞會公宴運動委員

今晚六時假座大東酒樓

上海各界慰勞北伐將士大會、定於今日(四日)下午六時、假座大東酒樓、公宴運動委員會委員馮少山・趙晉卿・容啓兆・吳邦偉・黃炳坤・談逹驊・葉淵・魏本康・譚天沛・陸禮華・王志萃・又請學聯會體育協會執行委員光華大學・復旦大學・暨南大學・滬江大學・大夏大學・中央大學商學院・南洋醫大・復旦實中・上海中學・學校聯會常委胡越・隨體要・汪竹一・周永年・及新聞委員孫道勝・裴順元・陸翔千等、

梅溪學校 明日開運動會

上海特別市市立梅溪學校、擬定五月五日舉行春季級際運動會、已誌前報、該校學生平素對於運動興味頗濃、故此次參加者、達一百七十餘人、共分甲乙丙三組、屆時一般勇武活潑之青年、會聚一場、各獻身手、必有一番盛況、玆將是日運動項目錄後、(徑賽)㊀五十米㊁百米㊂二百米㊃四百米㊄八百米接力賽跑(田賽)㊀跳高㊁推鉛球㊂跳遠㊃擲籃球㊄立定跳遠

又該校五乙年級與六乙年級、於昨日下午三時、假公共體育場第三小球場比賽小球、裁判員王福熙、當比賽時、二隊惡戰甚久、未分勝負、六乙忽在劇戰間變換陣綫、聲勢亦隨之而浩大、前鋒頗有連絡工夫、傳遞有方、左鋒得球、猛力一踢、低而準、急而速、球即應脚入網、六乙遂勝一球、下午半戰鬬更有精采、但各無所得、總結果爲一與○之比、六乙勝、

教育紀載

滬大男女生築路拔草

前日勞工紀念節、滬江大學於上午九時、舉行勞工紀念式、由劉校長演講「學生對於勞工應有之態度」、下午四時、敎職員學生全體聚集操場、爲築路運動、由女生及中學生拔草、大四大三學生挖土、大二學生輪運煤屑、大一學生舖土、預科學生平路、教職員均在傍幫忙、但聞邪許之聲、不絕於耳、經二時之工作、校後滬江新路一長條、已蔚然在目、預計第二日繼續工作、即可完成全工、入晚七時、又舉行工友同樂會、並宣佈學生對於工友之友誼態度、

請願市教費獨立

市教聯會南京組參觀團在京時、曾推定吳伯匡・邱文香・朱文新三代表向大學院請願、請求教費獨立及改良浦東市校待遇、業已明令上海特別市教育局規劃教費、早日實現獨立、惟第二事係屬諸地方教育行政範圍、仍向市教育局直接接洽、

市教聯會今日開會

上海市教聯會、於今日(四日)上午九時開執委會、下午一時半開全體委員大會、報告南京參觀情形、並討論重要問題、

全國教育會議之華僑提案

全國教育會議開幕在即、華僑教育協會、特提出發展華僑教育之提案、理由、(一)發展華僑教育、以求僑民在教育上、有均等之機會、(二)發展華僑教育以謀全世界人類之和平、(辦法)(一)請大學院規定華僑教育宗旨、應根據三民主義、對於國外一般華僑子弟、施以全人的生活的教育、養成其善良之品格、智識、趣味與技能、使其居留各國殖民地區域內、對個人方面、能獨立自治、對社會方面、能互助合作、以保持其祖宗所辛苦經營之固有地位、且以發揚中華民族之光、促進世界新文化之完成、並對於各居留地政府及其人民、在政治上、經濟上、社會上、獲得其平等待遇之資格、(二)請大學院通令各屬華僑學校注重人格教育、須具不屈不撓之精神、而教員尤當砥礪氣節以轉移學風、(三)請大學院在海外設立華僑教育指導員、並每年考選優秀學生回國求學、特定學額給以公費、用資鼓勵、(四)請大學院就各國撥出一部分、以供發展華僑教育之用、(五)請大學院通告各屬華僑學校所需經費、應全由本國人負責籌集、毋需受外人補助以保持國民教育之精神、(六)請大學院編輯華僑學校適用之教科書、並由大學院委托各地華僑教育機關搜集教材、(七)請大學院特定條例、規定華僑學校董事部與教務部之權限、以免牽制之弊而收合作之效、(八)請大學院通令各屬華僑學校、一律推行國語教授、以除畛域偏見、而達團結之本旨、(九)請大學院通告華僑各界提倡補習教育、俾年長失學或專習外國文者、有補受本國教育之機會、(十)請大學院通告華僑中小學校、提倡男女同學、務使女子求學之機會與男子相等、(十一)請大學院、一方面嚴定華僑學校教員資格、以免濫竽充數、一方面規定華僑學校教員待遇辦法、採用年功加俸制、(十二)海外各埠華僑、有能熱心辦學者、可資表率者、請大學院特加嘉獎、至於校董教員其辦學有成績者、亦宜規定條例以獎勵之、

甘省全國教育會代表過汴赴京

中央召集之全國教育會議、甘肅出席代表、已決定爲教育廳長馬鶴天及民政廳三科長董健宇兩人、馬董二君已由蘭垣起程至汴、不久可到京、

董爽秋博士返國

董爽秋字桂陽、於一九二二年辭商務書館博物製造事、赴德留學、在柏林大學隨歐洲有名之生物學教授由教降、專攻自然科學、課餘從事國際間中國文化之宣傳、爲文投登德文各報、夏季又赴各種教育會議演講中國學術思想之精神、今春提出全綫科論文、考得柏林大學哲學科生物學博士學位、爲中國人在德國得生物博士之第一人、江蘇元女士、亦研究生物學五年、著有動物社會學、博物怪奇錄、龍之研究三種、

展覽

▲天馬徵集出品 天馬會第九屆美術展覽會、聞已定陽歷六月一日起至八日開始展覽、五月一日至二十日爲徵集外界出品之期、出品種類爲㊀國畫㊁洋畫㊂雕刻㊃攝影㊄建築五大部、歷來外界出品者均在會期前一二日始匆促送會、致於印刷目錄及會場佈置發生困難、故此次決議過期不收、俾請予續一而利進行、聞此次責任會員江小鶼・丁悚・祁佛青・張辰伯・張光宇・楊清磬等、特設一銀灰畫室、專心製作、以備九屆出品、

▲延期展覽 蘇大各中學、前決定在月間舉行成績展覽會、已由行政院通令各校徵集陳列品、玆聞各校以爲期急迫、不及準備、議決請展緩時期至下學期、當局可予准許、

▲史地博物 鎮江中學、訂於本月十八日(即下星期二)舉行史地博物展覽會、並函邀各界、前往參觀、

▲書畫扇面 三洋涇橋安樂宮、自十七日起、有書畫聯合會古今書畫扇面千餘件、並附許書畫售券廉價部、以十日爲期、

參觀

▲赴杭參觀會議 上海特別市教聯會、杭州參觀團、昨由教育局召集在西成開會、討論(一)出發定於五月七日上午在南站乘九時三十分慢車、(二)住所分組自理、(三)經費分配、計六元〇九分歸公用、十元歸個人支用、

▲之大學生來滬 之江大學教育系學生約十餘人、於五月一日由該校教育系主任江鴻起率領來滬觀察教育、擬先參觀在申之美國日本及法國學校、而後再赴蘇三三中國學校、該團體寄寓北四川路青年會、約一星期後返杭、

▲參觀法院監獄 江灣復旦大學社會科學會、自成立以來、積極進行、不遺餘力、前日(一日)晨九時該科同學所組織之社會事業研究班及犯罪學班約百餘人、赴上海公共租界臨時法院參觀、當由臨時法院文牘科姚家琛嚮導、先參觀女監(刑事犯)、再參觀男監(民事犯)、姚君詳言各監組織、及監內管理等等、十一時參觀完畢、該科同學更乘汽車赴漕河涇、參觀江蘇第二監獄、由典獄長分批招待、先至男獄及工場、再至女監、午後三時返校、據聞該科同學得益頗多、將來擬在該校「旬刊」上發表、同時亦攝取照片不少、

演講

▲上海世界學會 上海博物院路二十號世界學會、對於學術工作、甚爲努力、最近有該會總務委員徐慶譽赴南昌舉行學術講演、該會幹事張以鑾赴南昌調査教育、徐君講題、除「近代政治思想」及「人生問題」兩大系統講演外、尚有中國國民對於本國文化應有的態度、三民主義與新中國、基督教化教育、領袖與建國、青年之煩悶及其補救、美的哲學、歐洲宗教之現狀及其趨勢、美國社會問題、莫斯科的回憶等二十餘題、由該地青年會及教育廳招待、備受學界歡迎、結果極爲圓滿、張君往教育廳及各學校調查教育實况、記載甚多、亦極稱滿意、聞演講稿及教育調查報告、將在該會所出版之知識週刊上發表、

▲國語辯論預賽 第一交通大學與光華大學國語辯論預賽、昨日下午四時在徐家匯第一交大大禮堂舉行、聽者五百餘人、題爲「今日中國農人運動較工人運動更應提倡」、正面交大、代表者丁文濤、余士廣、王洪志、反面光華、代表者周侯青、蔣川、楊吉孚、辯論約兩小時、後由評判員張季龍、丁西齡、周佛海、高一涵、張君勵評定團體勝利第一交大、個人第一及第二亦皆爲交大、

▲持志演說預賽 持志大學於前日下午七時、在該校大禮堂舉行演說預賽、學生參加者、國語爲勞鑑勗、謝承炳、管中光、英語爲倪俊璜、黃修伯、張中權、劉福臻、胡瑞駒、評判國語由校長何世楨、教務長何世枚及陳去病教授擔任、英語由教授夏晉麟・周錫慶・英文系主任孫邦藻担任、結果國語以勞鑑勗爲最佳、英語以倪俊璜、黃修伯爲最佳、五月十三日二十日上海各大學演說競賽會、即由該生等出席與賽、

▲圖書館開幕禮 南滙縣立女中、自胡心梅長校後、對於校務、力事整頓、並對圖書館大加擴張、現已佈置就緒、訂於五月四五兩日、舉行開幕典禮、並請鄒逸茂明、李相勗・孫心磐・沈亦珍、數人講演、

欲謀女子生活獨立者鑒

敏成提倡女子職業創辦機器刺繡公司、擬訓練大批機器刺繡幹部人材、第一期招收十四五歲粗通文字天資聰穎女子念餘人、來習是藝、規定兩年畢業、學習期內所有膳宿及實習用費、均由敏成供給、但須覓得妥當保證人、學成後得視技藝高下從優給薪、有志諸者、於每日午後來霞飛路霞飛坊十三號面洽

瘋癱骨痛血有毒

梅毒纏綿久不治○毒菌潛入血液○而成瘋癱骨痛○故根本治法○必宜清血中之毒○本藥房發行「哈蘭士內服六零六」清血解毒○惟一聖藥○凡蘊積血毒釀成之全身瘋癱四肢麻木背瘋膝瘋筋骨疼痛等一切瘋症服之○立見全愈

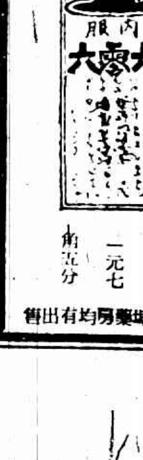

每瓶洋 一元七角五分

哈蘭士外搽六零六藥膏 揩敷皮膚上大小瘡瘍拔毒生肌 立見收口 每盒一元 樣盒一角

上海四馬路中市 太和大藥房總發行 各埠藥房均有出售

新法洗射白濁 姚佐賴

白濁乃花柳病初步、若不速治則變横痃魚口濕毒、痛苦不堪言、本醫生具十餘年經驗、有鑒於此、特製白濁儀器新法洗射藥水、功力能將尿道毒菌掃滅無存、並將各藥悉從根本治理、十年八年曾多方醫治不能痊者、到病除永不復發 ●診所上海三馬路大舞台對面 姚佐賴醫生啓

唐拾義佈告

久咳丸辨僞法

㊀僞品包內無驗眞券

㊁僞品或有僞驗眞券但翻印肖像模糊不堪

如無上述諸弊方爲眞品將券交回總行即贈本廠美人畫

向例一張換一張從不改章

2804

商場行市

厘市趨疲

▲洋釐 昨三日（即夏曆三月十四日）洋釐早市七錢二分五釐二五、比上日降六二五、午市七錢二分半、較前日減落八七五、市場內交易如常、渠中做開銀拆各數一百餘萬、銀行互市三四十萬、客帮去貨仍淡、僅數十萬之譜、小同行收兌鈔票以及現洋進出亦只數十萬、新幣由杭滬申三十餘萬、長江等來三二十萬、

▲輔幣 市況似頗疲、江角早市六錢一分六釐半、比上日加七五、午市無甚交易、價達未更、仍爲六錢一分六釐五、較前天大五毫、廣角早市較上日漲二五、與午市同做五錢九分二釐二五、成交十餘萬角、拆兌行價早市一千二百二十四元角、午市一千二百二十四角、較上日均減一角五分、

▲銅元 平定、仍計三百九十八千文、成就三萬串光景、衣牌早市二千八百八十六文、午市二千八百八十五文、減一文、角坯仍計二百三十六文、貼水早五十三文、午市亦五十二文、降一文、

▲銀拆 昨各銀行收解各種票據匯款三四百萬兩、華商各莊收解貨匯等款七百餘萬兩、轉帳交易尚屬平定、是以銀拆較上日稍減一分、計早午市同開六分、銀行掛牌六分、大條銀裝往杭州南京等二百餘條、

內匯稍變化

昨日華商銀行公會報告、國內匯兌情形稍有變化、惟市氣仍貳、如京津洋匯及川邊均見上升、惟漢口青島轉降、餘無上落、計北洋匯一千〇二十五元半、天津一千〇二十四元半、均升一元半、重慶平銀漲十兩、計一千〇五十兩、洋加十元、計一千〇三十五元、成都平銀升十五兩、爲七百八十兩、洋大十五元、計七百七十元、漢口洋例降五錢、爲一千〇三十五兩五錢、洋匯減一元、計一千〇十一元半、青島亦降一元半、計一千〇十三元半、又本埠中行接天津電訊、即期行化仍爲一千〇七十兩、

外匯一致更動

昨本埠匯豐掛牌各匯一致更動、計英金縮一二五、爲二先令七辨士三七五、美金縮二五、計六十三元七五、印度減七五、計一百七十四羅比二五、法郎減五元、計一千六百二十元、德匯減七五、計二百六十六馬克七五、和洋減半元、計一百五十八盾、坡匯加五錢、計八十八兩七五、香港加一二五、計七十八兩七五、日金加二五、計一千二百〇五元、瑞士小去一元、計三百廿元、至下午二點半、日金忽又改大二五、計爲七十四兩五錢、而各匯更縮、原由實係大條及美銀同縮之故也、日美亦落、至於銀行內盤一日間互有伸縮、結果趨廉計英美兩匯銀行開口不弱、市況由緊回鬆、惟東匯早間平定、以後見俏、午後由挺轉萎、因閱山東日兵與我軍有衝突消息、故市況頓呈疲弱也、華商仍有拋出、銀行如三井三菱正金住友及華商銀行等吸進二百餘萬元、下午正金匯業初則售出數十萬元、後正金住友朝鮮等復進一百餘萬元、乃華商抓而復拋、迨收市比較上日計英金長〇六二五、美金長一五、日金小落三七五云、

▲英匯 內部一日間計有十二五上落、華商拋出十餘萬磅、上午八九月出價二先令七辨士六二五、進價七辨士六八七五、三菱和蘭等比買去二萬磅、後正金買一萬磅七辨士六二五、午收出價七辨士五、進價七辨士五六二五、下午初同、大通買一萬磅、價七辨士五六二五、繼由花旗進一萬、價七辨士六八七五、出價七辨士六二五、收市相仿、

▲美匯 內盤計有七五升降、交易有限、上午出價六十四元二五、進價六十四元三七五、由銀行互做五萬元、價六十四元二五、進價六十四元二五、午收出價六十四元二五、下午[illegible]

▲東匯 初掛已加二五、午後續縮二五、計一先令十一辨士二五、日英加〇六二五、[illegible]、計四十七元二五、日美出入右、[illegible]

金市恍惚

昨三日標金市況異常恍惚、統市計有三兩零盤旋、殊難捉摸、早晨略加變錢、大條微縮、日美雖大、人心則不一、是後時有高低、午刻因外匯趨緊、遂漲一兩數錢、下午初穩、嗣後忽聞濟南日兵與我軍發生衝突、故外匯回鬆、競激烈下游、計跌去三兩之多、[illegible]

大條又縮

昨六日倫敦來電、大條銀近期已縮〇六二五、計二十六辨士七五、（合英金二先令七辨士六二五）遠期縮〇六二五、計二十六辨士六二五、市況平平、交易少數、美銀價縮去一二五、計五角八分之三七五、英對美加〇六二五、英加〇三十七五、[illegible]

棉市同跌

昨（三日）紐約棉市新棉情形不佳、而抵但被氣候良好及利物浦市況不佳而消、計各月期價小去三十至二十七個磅音、現貨小三十個磅音、利物浦棉市七月期小・三一辨士、八月期小・一一辨士、十月期小・二三辨士、現貨小・〇六辨士、孟買棉市堅穩、以投機家及出口商買進之故、計平加爾小一羅比、奧姆辣大一羅比、勃洛去不動、大阪棉市各月期小一元一角五分至一元五角、本埠棉市以美棉同疲、人心略見帶軟、紗布交易所漢標前市各月期小二錢至一錢五分、後市平平、未有上落、共成交二萬八千二百擔、各月期價如下、

五月期	三九・四〇	小・二〇
六月期	三九・四五	小・一〇
七月期	三九・五〇	小・一五
八月期	三九・九五	小・一五
十月期	三八・九〇	小・一〇

現棉市況平穩、到貨只通州花一百五十包、南市出數一萬斤、北市五千斤、收價同前、茲將開出各花價列下、

大津花	價三七・六〇	轉交
濟南花	又三六・一〇	同上
陝西花	價三九・〇〇	同上

大阪紗市清淡

棉紗現貨、因期市軟弱、交易不甚、價日之出三十支以三百三十元、成交百包、其餘鞭鹿四十二支現貨以三百九十元、亦小有成交、

紗市小跌

▲現紗 昨日（星期四）現紗市況稍有反響、良以自步漲以來已超一週餘、價已漲高六七兩、又逢走銷落令之際、各帮收買力漸形疲弛、所以外棉略爲回跌、疲風隨之而起、不過就實底推測、大跌仍須有待也、昨日漢口稍淡七百餘包、販東陽鐘西川汕[illegible]

二五庫券

二五大票爲五十七元六角、比前日大一角五分、小票爲五十六元六角、較上午續好四角、比前日亦大四角、

▲整理六釐 整六現貨、上下午均無做開、五月期在前市常出入於五元內外、下午收盤步趨疲降、結果爲六十四元二角半、比前日小去五角、六月期上午價亦較前日續大半元許、而後市轉跌、收盤又進二元之內、爲六十一元八角、比前日小去二角半、

▲七年長期 七長現貨無市、五月期較最高、曾至四元半以上、午同至四元以內、結果爲七十三元七角、比前日尚好一角、六月期初開趨勢已不及近期、與前之價相同、其後亦漸向下、後市尤軟、結果爲七十二元、六角五分較前日跌去一元、

公債晨俏午降

七長上落最甚

昨（三日）公債期貨市況、上午仍頗漲旺、惟後市較遜、蓋各方人氣漸疲、進出頗稀、計全日成交總數爲二百六十五萬元、現貨整理各債全日一律未有市面、二五各轄稍有做開、但交易不多、依然堅俏、比前日又好數角、[illegible]

期紗

紗布交易所十六支人鐘標準、昨日告跌、因滬市不利之故、惟一般人心反因此而觀望、蓋現值價多空均有希望、但少把握耳、收盤較上日跌四錢至八錢、共成交一萬二千四百五十包、茲將收盤行情比較如下、

市價一覽

五月三日（禮拜四）市

國外匯票

[illegible]

各國匯價

[illegible]

國內匯兌

[illegible]

金市

[illegible]

銀洋錢市

[illegible]

無錫錢市

無錫金市

蘇州金銀市

蘇州錢市

滬南米市

滬北米市

無錫米市

無錫雜糧市

油豆餅

大連油豆餅電

華商紗布交易所

證券物品交易所

上海麵粉交易所

華商證券交易所

叶莊行情

船期

進口輪船報告

出口輪船報告

外洋輪船報告

法庭公布

—地方法院—

▲公示送達 ▲俞阿濤等與陳金林等因會款涉訟案件、本院定於五月二十四日上午九時爲公開審理日期、除選任汪鳴謙爲該被告陳氏特別代理人外、仰該被告遵期到院辯論、毋自延誤、仰被告陳氏知照、▲劉[illegible]

▲民事批示 ▲姚玉坤等爲[illegible]

▲刑事裁決 ▲任春金等爲[illegible]

▲刑事判決 ▲王子滿[illegible]

—臨時法院—

▲民事判決 ▲沈夏氏與任[illegible]

▲民事批示 ▲晉慶莊沈[illegible]

▲公示送達 ▲林詠記號與[illegible]

滬杭火車表

下行車			上行車		
北站開	上8•05	特	上7•15		閘口開
	9•15	慢	9•05		
	下1•30	快	下1•05		
	下6•30	夜	下5•15		
南站開	上8•15	特	上7•30		杭州開
	上9•30	慢	上9•20		
	下1•40	快	下2•00		
	下6•40	夜	下6•10		
松江開	上9•20	特	上8•32		長安開
	上11•00	慢	上11•05		
	下2•53	快	下3•05		
	下7•45	夜	下7•02		
嘉善開	上10•09	特	上9•03		硤石開
	下12•07	慢	下12•03		
	下3•48	快	下3•43		
	下8•38	夜	下7•33		
嘉興開	上10•40	特	上9•44		嘉興開
	下12•49	慢	下12•57		
	下4•23	快	下4•22		
	下9•15	夜	下8•15		
硤石開	上11•14	特	上10•08		嘉善開
	下1•40	慢	下1•34		
	下5•03	快	下4•59		
	下9•44	夜	下8•41		
長安開	上11•49	特	上11•01		松江開
	下2•32	慢	下2•48		
	下5•44	快	下5•58		
	下10•19	夜	下9•36		
杭州開	下12•45	特	上12•00		南站到
	下4•00	慢	下4•12		
	下6•55	快	下7•07		
	下11•15	夜	下10•35		
閘口到	下1•00	特	下12•10		北站到
	下4•25	慢	下4•20		
	下7•10	快	下7•15		
	下11•30	夜	下10•45		

MAY 4, 1928. THE EASTERN TIMES PHOTO SUPPLEMENT No. 457,

圖畫時報

五月四日第四百五十七號
每星期出三次
Published Thrice a Week

徵求

本畫報徵求時事及遊藝裝束美術照片酬金從優其有精貴之品如經來函聲明並可於製版後寄還

綠楊
Green willows

西湖春夜 (徐[illegible]攝)
Spring night on the West Lake, Hangchow

虞山聯珠洞前之瀑布 (周振華攝)
Water-fall at Yü-shan, Changshoh, Kiangsu

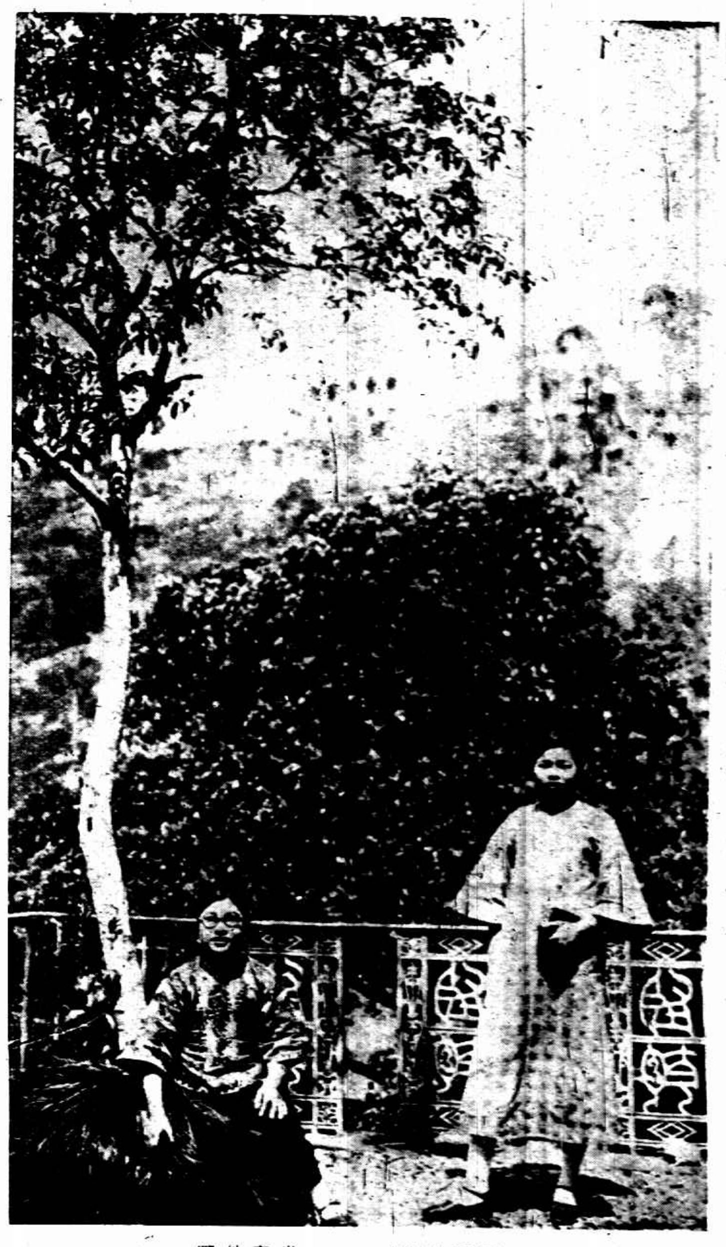

欄外春光 (李柏音攝)
Beautiful spring

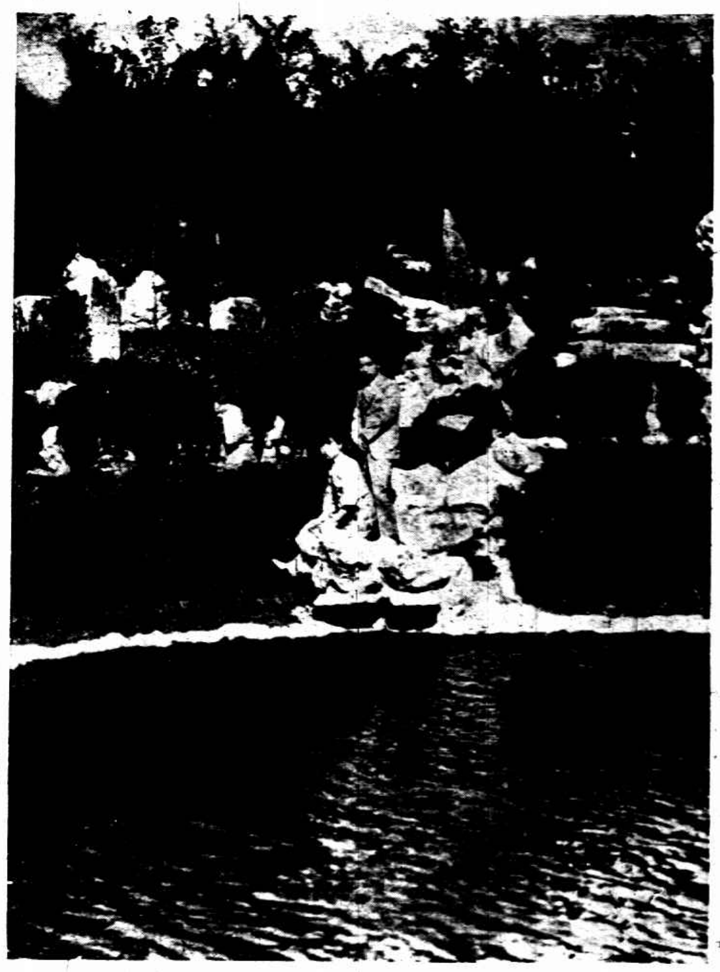

孫基礎君夫婦儷影（姚子祇攝於葉園）
Mr. and Mrs Sun Kee-choh

潮州韓山 (蔡照衢攝)
Hang Hil at Chaochow.

潮州西湖 (蔡照衢攝)
West Lake at Chaochow

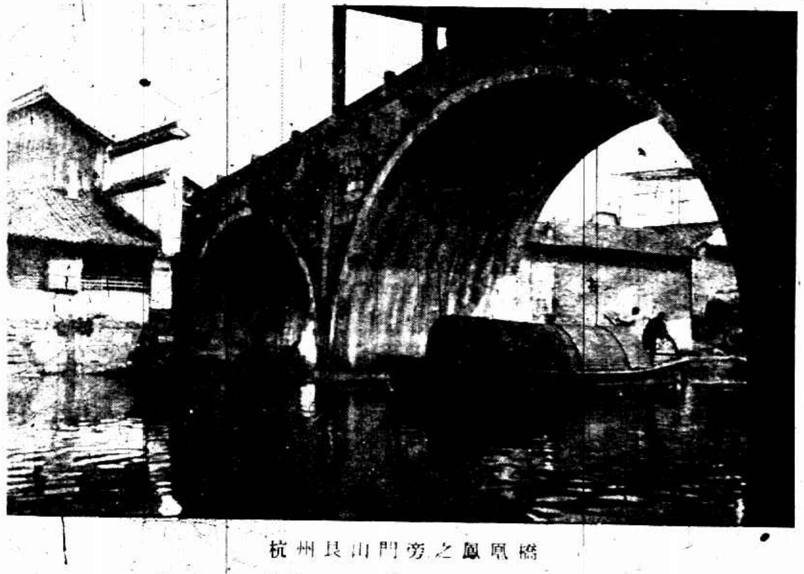

杭州艮山門旁之鳳凰橋
Foong-wang Bridge near the Ken Shan Gate, Hangchow.

潮州韓江 (蔡照衢攝)
Hang River at Chaochow.

七里瀧釣台 (李興言攝)
Fishing Terrace at Chi-Li-Loong

江蘇大學內之六朝松 (宗鑒攝)
Pine of the Six Dynasties at the Kiangsu University, Nanking

刊照片最多之 時報

上海總發行所

各處均有分銷處

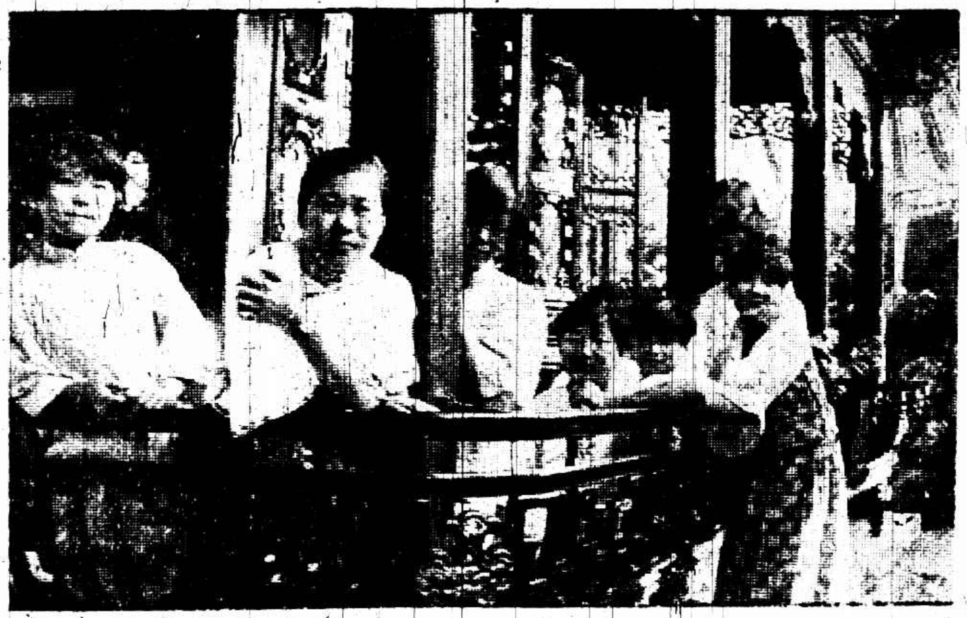

清心女塾學生游葉家花園

總發行所山東路六A號
編輯所浙江路念五號
電報掛號 二五一四
郵政信箱 三九六號

華社在時報照相室開攝影展覽會來賓之盛況

葉寶華女士工刺繡民立女中學高材生現已輟學專心習畫 葉我一

陳英瑞女士爲上海隊球健將前肄業民立女中學現轉入清心女中學 葉我一

華社錢瘦鐵先生在時報照相室陳列之照片

華社蔡仁抱先生在時報照相室陳列之照片

何以人人要看時報？

因爲有下列特點：

不傷眼

本報特創新字 字體清秀 老光者看讀容易 平常人讀之亦不傷眼光 爲各種報紙所不及

圖畫多

每日新光一版以照相補助文字不及 星期一至星期日附圖畫時報精美爲全國第一 讀者之增進美術興趣

新聞好

閱字明[illegible] [illegible]趣味
新聞 採訪迅[illegible]詳確 紙張不多而
包含[illegible] [illegible]
[illegible]稱

華社胡伯翔先生在時報照相室陳列之照片

華社郭錫麒先生在時報照相室陳列之照片